

S o m M a R i o ”

SPORT 3 LA PISTA DI GHIACCIO
/ INIZIATIVE PER IL PERIODO NATALIZIO

AMBIENTE 4 REGOLAMENTO SUGLI ANIMALI: I PICCIONI
5 UNA MINACCIA PER LE PALME

SICUREZZA 6 VADEMECUM SULLA SICUREZZA

SCUOLA 7 1 NIDI D'INFANZIA
/ PROGETTO "LIBERA"

SOCIALE 8 CENTRO FAMIGLIE / INFORMAIMMIGRATI
9 "CASA DELL'ACCOGLIENZA GIOVANNI XXIII"
11 CENTRO PRIMAVERA

SANITÀ 10 NEUROLOGIA

FINANZE 12 ICI

ATTIVITÀ COMUNALE 13 ARCHIVIO COMUNALE
/ CONTRIBUTI & INCARICHI

RUBRICHE 14 BOLLETTINO DELLE DELIBERE
16 NUMERI UTILI / SCRIVETE AL BUM / BENVENUTI TRA NOI
/ IN RICORDO DI... / CAVEZZI E IL RICORDO DEL 27 NOVEMBRE 1943

BOLLETTINO UFFICIALE MUNICIPALE

Mensile di informazione del Comune di San Benedetto del Tronto
Reg. Trib. AP n.316 del 28.02.1994 **anno 14 n. 11 dicembre 2007**
Iscritto al Registro degli Operatori di Comunicazione al n. 7515
Redazione: Municipio di San Benedetto del Tronto
Viale De Gasperi, 124 - tel. 0735.794503 fax 0735.794335
www.comunesbt.it urp@comunesbt.it desiderig@comunesbt.it

Direttore responsabile **Giovanni Desideri**
Progetto d'immagine, logotipi e impaginazione **Fabrizio Mariani**
Hanno collaborato a questo numero:
Renata Brancadori, Tonino Brandimarte, Lanfranco Cameli, Mafalda Di Iacovo, Gioacchino Fisciaretti, Fiorella Marozzi, Sandro Sanguigni, Rita Tancredi, Barbara Torquati, Sofia Vagnoni

Concessionaria di pubblicità:
Sonia Roscioli Communication tel. 0735.591154 - port. 393.6921090
Stampa: **Fast Edit** Acquaviva Picena (AP) tel. e fax 0735.765035

*San Benedetto
Jole vade mecum
Mano Lini*

DICEMBRE 2007: LA TRAGEDIA E LA SPERANZA

Dicembre è il mese delle feste più sentite, ma talvolta, a San Benedetto, quello di improvvise tragedie, come quella che si è verificata lo scorso lunedì 26 novembre, ovvero la morte dell'operaio comunale Gabriele Di Carlo, che stava eseguendo un lavoro di ordinaria manutenzione ad una ringhiera nel sottopassaggio di via Mare a Porto d'Ascoli. Lo scorso anno, nello stesso periodo, era ancora viva l'impressione destata dall'affondamento del peschereccio Rita Evelin, alla fine di ottobre.

In questo numero del Bum presentiamo l'attività della "Casa dell'accoglienza" Giovanni XXIII presso la parrocchia di Cristo Re. Inoltre, la ripresa delle attività negli asili nido comunali e nel Centro famiglie. Prosegue inoltre la pubblicazione del Vademecum sulla sicurezza realizzato dalla Polizia di Stato, con la terza uscita, e un secondo articolo sul regolamento comunale riguardante gli animali. Un importante avviso riguarda le palme cittadine, che corrono il rischio di essere attaccate da un parassita letale.

Fino all'8 gennaio, all'ex galoppatoio dalle 10 alle 24 tutti i giorni, torna la pista di pattinaggio su ghiaccio che già lo scorso anno ha attirato migliaia di persone. Ma sempre a dicembre, entro lunedì 17, va pagata anche la seconda rata dell'Ici, motivo per cui, fino a quella data, è a disposizione un ufficio, oltre che nella sede municipale di viale De Gasperi 120, anche presso la Delegazione di Porto d'Ascoli, in via Nazario Sauro 10. L'attività del "Disco verde" presso il Centro Primavera, la presentazione di speciali tecnologie attive all'Unità di Neurologia dell'ospedale di San Benedetto, le rubriche dedicate agli immigrati, all'archivio comunale, ai "contributi & incarichi", concludono questo numero del Bum.



*nella foto: Piazza Cesare Battisti - Archivio URP
in copertina: il Torrione da Via G. Leopardi - foto A. Archini*



TORNA LA PISTA DI PATTINAGGIO SU GHIACCIO

Dall'8 dicembre all'8 gennaio 2008
all'ex galoppatoio

dicembre
sul
ghiaccio
con
ICE PARK
ASCOLI PICENO
Piazza Arringo
FERMO
Centro Comm.le "Il Girasole"
SAN BENEDETTO DEL TRONTO
Zona Porto - Ex Galoppatoio
Simbiosi

I cittadini sambenedettesi possono tornare a gioire. Si rinnova l'appuntamento con la pista di pattinaggio sul ghiaccio, un servizio sportivo-ricreativo nato lo scorso anno e che ha riscosso molti consensi tra giovani e meno giovani. Rispetto alla passata edizione, cambia la locazione dell'impianto. Una pista di pattinaggio su ghiaccio verrà installata in città, dall'8 dicembre 2007 all'8 gennaio 2008 nell'area ex galoppatoio, a pochi passi dal mare, a cura della ditta Simbiosi srl di Ascoli. All'esterno verrà allestito un villaggio che ripropone arredi e strutture in perfetto stile dolomitico. Si tratta di una attività che può

La mattinata sarà dedicata alle scuole mentre nella serata si animerà per accogliere spettacoli artistici e gare sportive. Per i più piccoli sarà presente la simpatia dei personaggi più amati dei cartoni che giocheranno con i bambini anche fuori dalla pista. Il biglietto d'ingresso, comprensivo dei pattini, costa per 1 ora 7 euro. Agevolazioni sono previste per i giovani: 2 mila biglietti omaggio riservati agli studenti delle prime, seconde, terze classi delle scuole medie. Gratuito l'accesso agli studenti delle scuole elementari e medie cittadine durante l'orario curricolare scolastico del mattino.

prevedere oltre alla fruizione spontanea del pubblico anche l'organizzazione di una serie di esibizioni di pattinaggio artistico in occasione dell'inaugurazione e durante tutto il periodo di permanenza nonché attività ludiche e di intrattenimento per tutte le età. La pista rimarrà aperta dal mattino alla sera tutti i giorni, dalle 10 alle 24, orario continuato.

LE MANIFESTAZIONI DI NATALE

DICEMBRE

13: Fiera di Santa Lucia nel centro cittadino;

15, 16, 22, 23, 24: animazione artisti di strada per le vie cittadine;

16: "Festa dello sport e dell'amicizia", Palazzetto dello Sport "Specca" dalle ore 9 alle 19; mercatino natalizio nel centro cittadino tutta la giornata;

22: concerto natalizio "Al più piccolo dei miei fratelli", corale "Riviera delle palme" diretta dal maestro Fabrizio Urbanelli, chiesa Cristo Re ore 21,15;



23: mercatino natalizio centro cittadino tutta la giornata; concerto di Natale con l'Orchestra Sinfonica del Conservatorio di Fermo diretta dal maestro Benedetto Guidotti presso la chiesa di San Filippo Neri ore 21,15, organizzato dall'associazione musicale Schubert, in collaborazione con la "Società Dante Alighieri". Musiche di Vivaldi, Grieg, Bizet. Ingresso gratuito;

26: concerti *Natale in piazza* corale "Riviera delle palme" diretta dal maestro Urbanelli, centro cittadino ore 17 - 18 - 19. *Natale al borgo* 12ª edizione a cura del comitato di quartiere Paese Alto (dalle 15 alle 21, ingresso libero. Allestite 14 scene);

27: *Natale al borgo* 12ª edizione, Paese Alto (come sopra);

29: concerto di Natale corale



le "padre Domenico Stella", chiesa Sant'Antonio;

30: coro Gospel "Coro Polifonico Città di Tolentino", parrocchia Sacra Famiglia, ore 21;

31: San Silvestro in piazza 2007, centro cittadino.

GENNAIO 2008

4, 5, 6: mercatino dell'Epifania, centro cittadino;

6: concerto corale polifonica "G. Tebaldini", con la partecipazione della "Corale Cesare Celsi" di Piane di Falerone, ore 18.15, chiesa San Pio X; *Areca la befana da lu campano'*, Paese Alto,



dalle ore 18, a cura dell'associazione "La Rocca".

Per tutto il periodo delle festività natalizie saranno allestiti i seguenti presepi: "I presepi della Strada del Ferro", allestiti alla Palazzina Azzurra (10-13 e 16-19, lunedì chiuso, ingresso libero) dai maestri della città gemellata di Steyr (Austria) e dal dott. Patrizio Marcelli; presepe di sabbia presso l'ex mercatino in via Mazzocchi; presepe artistico dentro il Torrione (aperture straordinarie programmate).

NUOVO REGOLAMENTO COMUNALE SUGLI ANIMALI:A PROPOSITO DI PICCIONI

di Sofia Vagnoni,
settore Ambiente



Recenti studi condotti sulle popolazioni di colombi in varie città italiane (cfr. *Linee guida per la gestione del colombo di città*, Direzione Sanità pubblica - Settore animale e igiene degli alimenti - Regione Piemonte, 2006) hanno provato che non il colombo in quanto animale, bensì la sovrappopolazione della specie innescava un processo di animalizzazione della città (Monti 1988), dovuto alla maggiore presenza di escrementi, piume e guano sulle strade, marciapiedi, immobili e che il fenomeno non è solo causa di degrado urbano (si pensi all'azione corrosiva svolta dal guano e agli effetti prodotti dalla azione di nidificazione incontrollata presso gli edifici del centro urbano), ma finisce per danneggiare la stessa popolazione di colombi.

L'alimentazione senza controllo ed inappropriata di questi volatili da parte dei cittadini e la facilità di reperire cibo riducono le possi-

bilità di selezione naturale della specie, consentono anche ai volatili malati di sopravvivere e, soprattutto, di entrare in contatto con altri esemplari sani e di riprodursi.

La insalubrità dei luoghi in cui nidificano e stazionano i colombi, l'accumulo di feci e guano, in cui è possibile che si annidino agenti patogeni, contribuiscono ad aumentare la presenza di altri animali infestanti (in particolare, i topi) ed incrementano certamente il rischio di trasmissione di malattie e zoonosi tra volatili e, seppure in rari casi, anche l'infezione di altri animali e dell'uomo, ove entrino in contatto con gli escrementi prodotti da colombi malati.

La eccessiva presenza di colombi può indurre inoltre i cittadini ad intervenire clandestinamente con mezzi cruenti, inidonei, illeciti, che costituiscono, soprattutto quando si operi con veleni, solo un pericolo per l'ambiente (inquinamento dei

terreni, delle acque, avvelenamento di animali anche da affezione).

Al contrario, è stato ben rilevato che per prevenire la sovrappopolazione di colombi e i suoi effetti negativi è soprattutto utile l'educazione della popolazione al corretto uso del territorio e al salutare rapporto con la popolazione di colombi presenti allo stato libero in città.

In tale ottica, con l'espresso obiettivo di tutelare il decoro urbano, di garantire nel tempo una popolazione di colombi sana ed in equilibrio con l'ecosistema urbano, e di prevenire danni all'ambiente, l'articolo 50 del *Regolamento sulla tutela ed il benessere degli animali*, adottato lo scorso 26 giugno 2007 dal Consiglio comunale ed entrato in vigore il 19 luglio 2007, ha vietato a chiunque di alimentare i colombi presenti allo stato libero nel territorio comunale, prevedendo in capo ai trasgressori la sanzione amministrativa da 25

a 230 euro, ed ha fatto obbligo ai proprietari ed amministratori di edifici siti nel medesimo territorio di provvedere alla regolare pulizia e disinfezione degli immobili nella propria disponibilità, in cui stazionano i colombi stessi, e di adottare altresì ogni intervento meccanico e strutturale non cruento ma idoneo ad evitare la nidificazione dei colombi (ad esempio: reti di protezione, occlusione di fori, chiusura di tetti, soffitte, di aperture, posizionamento di dissuasori antistazionamento), pena, in questi ultimi casi, l'applicazione della sanzione amministrativa da 75 a 500 euro.

Il testo integrale del Regolamento comunale può essere reperito e consultato nel sito internet del Comune di San Benedetto del Tronto all'indirizzo www.comunesbt.it, alla voce Regolamenti-Servizi Ambientali. Maggiori informazioni, inoltre, presso il Servizio Ambiente del Comune.

LA MINACCIA DEL "PUNTERUOLO ROSSO" SULLE PALME DELLA RIVIERA

Una minaccia incombe sulle oltre 10 mila palme presenti a San Benedetto e sulla Riviera: un parassita letale noto come "punteruolo rosso" (*Rhynchophorus ferrugineus*, coleottero curculionide), che causa la morte delle essenze distruggendole dall'interno. La presenza del "punteruolo" è stata accertata su sei piante tra Grottammare e San Benedetto.

A San Benedetto sono presenti soprattutto palme della specie *Phoenix Canariensis*, seguono le *Washingtonia* e, in minor numero, le *Trachycarpus Fortunei* e le *Chamaerops Humilis*. La pericolosità del fitofago è dovuta al fatto che nei paesi ove si è acclimatato (in Italia è segnalato nel 2004 e 2005 nelle regioni Toscana, Campania e Sicilia e Lazio nel 2006) le sue infestazioni assumono i connotati di una vera e propria emergenza, provocando estese morie di palme.

L'adulto di *Rhynchophorus* presenta un colore rosso ferruginoso a cui deve il nome. La lunghezza dell'adulto può variare tra i 2 ed i 5 cm e la larghezza da 1 a 1,5 cm. La larva è di colore biancastro, presenta un capo fortemente sclerificato ed arrotondato, di colore scuro. Supera i 5 cm di lunghezza. Trascorso un periodo variabile dai 15 ai 50 giorni dal bozzolo si libera l'adulto.

Generalmente gli adulti

sono attratti da piante danneggiate o malate, ma è possibile anche l'infestazione di piante sane. Le femmine depongono le uova in fori praticati con il rostro nelle parti che offrono meno resistenza, sia alla base delle foglie o dei giovani germogli, sia nelle ferite o nelle cicatrici presenti sulla pianta. Il numero di uova deposte da una femmina può variare da alcune decine a svariate centinaia.

Dopo circa 3 giorni le uova schiudono e le larve neonate cominciano a nutrirsi dei tessuti più teneri. La larva scava gallerie anche molto profonde all'interno del peduncolo fogliare e dello stipite che riempie di rosura mescolata ad essudati della pianta. La presenza di numerose gallerie può minare la stabilità della palma fino a determinarne la caduta. A maturità la larva cessa di alimentarsi e costruisce un bozzolo.

I sintomi riscontrati su palme del genere *Phoenix*, tutti esemplari adulti e di considerevole altezza, mostrano un gradiente di danno sempre più intenso a partire dalla cima per estendersi poi all'intera chioma. Negli esemplari osservati la cima si mostra piegata, appiattita e la pianta appare a distanza

come capitozzata, successivamente le piante evidenziano l'abbassamento della chioma con le foglie ripiegate verso il basso, in una tipica forma ad ombrello. È questo l'ultimo stadio prima del disseccamento totale. Le misure più efficaci per la difesa delle palme dal punteruolo sono quelle preventive. L'intervento curativo su piante già attaccate risulta problematico a causa del comportamento del fitofago e delle notevoli dimensioni delle piante colpite. Inoltre è scarsissima disponibilità di prodotti fitosanitari insetticidi e fungicidi autorizzati per l'impiego nel verde urbano e nei giardini domestici. La tempestiva eliminazione delle piante colpite al manifestarsi dei primi sintomi dell'attacco (asimmetrie a carico della cima della pian-

ta) può essere utile nel tentativo di isolare il fenomeno e contenere la diffusione dell'insetto. Le piante sane vanno frequentemente ispezionate, controllandone gli apici vegetativi, per individuare precocemente la presenza del punteruolo.

L'Assam-Servizio Fitosanitario della Regione Marche sta effettuando i controlli su tutta la Riviera per verificare la diffusione del parassita. *Fondamentale è la collaborazione tra pubblico e privato per individuare l'eventuale presenza del parassita anche su palme in aree private.* Per informazioni o segnalazioni di eventuali casi sospetti: **Servizio Fitosanitario Regionale, via Alpi 21, Ancona, tel. 071.8081, fax 071.85979, e-mail: fit@assam.marche.it**



IL VADEMECUM SULLA SICUREZZA, TERZA USCITA DEL TESTO "ANTI-TRUFFA" REALIZZATO DALLA POLIZIA DI STATO

IN VIAGGIO

- Non lasciamo borse, borselli e giacche alla portata di chiunque.
- Nel lasciare la macchina parcheggiata assicuriamoci della chiusura dei vetri laterali, delle porte e del cofano.
- Non lasciamo mai sola l'auto con un carico in vista nell'abitacolo, con oggetti personali, autoradio, ecc.
- Non affidiamo a posteggiatori abusivi e improvvisati le chiavi dell'auto.
- Spegniamo il motore e togliamo le chiavi dall'accensione anche se scendiamo solo per comprare il giornale o le sigarette, e chiudiamo sempre gli sportelli.
- Ricordiamoci di conservare in casa le fotocopie dei documenti della vettura. Ci potrà tornare utile.
- Se viaggiamo in treno, non addormentiamoci lasciando borse, borselli e giacche alla portata di chiunque. E non abbandoniamo nello scompartimento oggetti di valore nemmeno per andare alla toilette, ancor meno per assenze lunghe.
- Se viaggiamo di notte teniamo i valori in luoghi non facilmente accessibili.
- Se usiamo il vagone letto ricordiamoci di chiudere bene lo scompartimento.
- Diffidiamo dei venditori improvvisati e di compagni di viaggio che raccontandoci dolorose storie vogliono venderci qualcosa.
- Se viaggiamo in nave riponiamo i valori nella cassaforte. E non accettiamo mai di portare il bagaglio o

gli oggetti di occasionali compagni di viaggio, specialmente al passaggio dei controlli di polizia o di frontiera.

- Per quanto è possibile, non teniamo i biglietti di andata e ritorno nello stesso posto.
- Le stazioni ferroviarie, i terminal marittimi e gli aeroporti sono luoghi dove si concentra molta criminalità. È quindi importante avere maggiore attenzione che altrove.
- Quando si arriva o si parte ad ora tarda è sempre opportuno farsi accompagnare o venire a prendere.
- Non lasciamoci convincere da abusivi che offrono servizi vari: taxi, alberghi, escursioni turistiche. Ricordiamoci che spesso non hanno le necessarie coperture assicurative.
- Occorre avere cura e attenzione del proprio bagaglio in ogni circostanza; evitiamo di averne troppo e portato male.
- Se ci sentiamo importuna-

ti o infastiditi e temiamo qualcosa, rivolgiamoci alla Polizia.

- Prendiamo l'abitudine di dare e pretendere appuntamenti chiari e facilmente individuabili.
- Se il nostro treno o aereo o altro mezzo è in ritardo non accettiamo i viaggi sostitutivi improvvisati e organizzati da sconosciuti o da persone non autorizzate.

IN VIAGGIO, IL SOCCORSO

Per la strada possono verificarsi altre circostanze, oltre a quelle sopra descritte, che possono esporci a rischi diversi, più o meno gravi: un malessere, un incidente... Per questo sarà opportuno adottare alcuni semplici accorgimenti che potranno aiutare noi stessi e coloro che ci dovessero soccorrere, a risolvere tempestivamente eventuali problematiche non legate al comportamento delittuoso altrui.

- Portiamo sempre in tasca

uno i più biglietti sui quali siano chiaramente indicati il nostro numero di telefono e l'indirizzo delle persone a cui rivolgersi in caso di bisogno (familiari, amici, medico, etc.).

- Portiamo al seguito eventuali certificati medici che attestino o mettano in evidenza particolari patologie, o anche allergie, di cui è importante conoscere l'esistenza nel caso di soccorso urgente.
- Avvertiamo della vostra assenza una persona di fiducia e lasciamo il recapito dove è possibile rintracciarci in caso di bisogno.
- Avvertiamo sempre i nostri familiari quando abbiamo intenzione di rientrare, in modo che sia conosciuto il nostro arrivo e rilevato l'eventuale nostro immotivato ritardo.
- Impariamo l'ubicazione degli uffici di Polizia, le pratiche che essi assolvono (passaporti, denunce, etc.), così come quelli degli altri Corpi e le loro competenze.
- Denunciamo immediatamente il furto o lo smarrimento delle carte di credito, dei carnet di assegni, del libretto della pensione e di tutti quei documenti che possono essere oggetto di contraffazione e di illecita e immediata utilizzazione.
- Se smarriamo le chiavi di casa è buona norma sostituire la serratura, ma anche lasciare un duplicato a persona di assoluta fiducia può essere utile per averle disponibili in caso di bisogno.



NIDI COMUNALI IN FESTA

a cura di Rita Tancredi,
del servizio Nidi d'infanzia
e Centro famiglie

I nidi comunali *Il giardino delle meraviglie* di via Foglia e *La mongolfiera* di via Manzoni si confermano il servizio educativo per la prima infanzia di riferimento per la città di San Benedetto del Tronto, in particolare per quelle famiglie con bambini di età compresa tra i 3 mesi e i tre anni.

Le prime occasioni dell'anno per un incontro con le famiglie dei nidi è stato quello festoso delle consuete e tanto gradite feste d'autunno, oramai giunte alla settima edizione: "Merenda in musica" si è svolta alla *Mongolfiera* il 30 ottobre scorso, "Magica zucca in festa" al *Giardino delle meraviglie* il 31, coinvolgendo bambini e genitori in divertenti balli, canti e scenette.

Alla ribalta, al nido *La mongolfiera*, gli applauditissimi genitori e nonni, che in veste di "musicisti volontari" hanno allietato il pomeriggio di festa con un'animazione che ha coinvolto piccoli e grandi: i bambini si sono divertiti facendo trenini e girotondi e i loro genitori hanno accom-

pagnato con il canto gli strumenti musicali. Un particolare grazie al sig. Angelo Lanciotti al violino, al sig. Sabino Ortu alla chitarra e al sig. Antonio Sergiacomi al mandolino.

Altrettanto riuscita la festa al *Giardino delle meraviglie*, con l'animazione delle streghe Smemolina e Ricordatutto, interpretate dalle coinvolgenti educatrici del nido; bambini e genitori hanno condiviso momenti di semplice divertimento tra simpatiche battute e scenette. A chiusura delle feste, le classiche merende con i dolci autunnali, offerti dall'Amministrazione comunale.

Il prossimo appuntamento di festa al nido è rinviato alle imminenti festività natalizie, appuntamento che sarà preceduto dai laboratori espressivi rivolti ai genitori e intitolati "Il regalo sotto l'albero", laboratori collegati all'itinerario dei progetti didattici attivi presso i nidi.

In particolare, al nido *La mongolfiera* si sperimenterà il progetto a sfondo integratore con i personaggi

fantastici Orsetti Chiccolo e Chiccola, mentre al *Giardino delle meraviglie* il percorso sarà incentrato sulla figura di Babbo Natale.

Le feste di Natale, allargate alle famiglie, si svolgeranno dapprima con una animazione, poi con una gustosa merenda a base di dolci natalizi, venerdì 14 dicembre alle ore 17,30 presso il nido *La mongolfiera* e venerdì 21 dicembre dalle ore 10,30 presso *Il giardino delle meraviglie*; ambedue le feste prevedranno l'arrivo suggestivo di Babbo Natale, nel primo caso sulle note degli strumenti musicali della zampogna e della ciaramella, nel secondo attraverso una drammatizzazione in tema.

E non è finita, al ritorno dalle vacanze natalizie, i bambini del gruppo dei grandi dei due nidi comunali verranno invitati con i loro genitori a *Favole a merenda*, per una puntata speciale a loro espressamente riservata, dal titolo "La Befana vien di notte", occasione in cui vedranno volare magicamente sulla sua scopa.....la Befana!

A SCUOLA DI LEGALITÀ CON L'"ASSOCIAZIONE LIBERA"

La III^a D della scuola Cappella, plesso di via Colleoni, tra i vincitori di un premio nazionale

Il 2 ottobre 2007, presso la sala Di Liegro della Provincia di Roma, si è svolta la premiazione della prima edizione di *Regoliamoci*, relativa all'anno scolastico 2006/2007, concorso nazionale indetto dall'"Associazione Libera" (www.libera.it) in collaborazione con il ministero della Pubblica istruzione, finalizzato all'educazione alla responsabilità, alle regole condivise, alla legalità. È risultata tra i vincitori anche la III^a D della scuola media Cappella di San Benedetto, succursale di via Colleoni. Con le insegnanti Manuela Borri e Rosaria Quadrino, gli alunni hanno ideato e realizzato un gioco da tavolo dal titolo "Liber...iamoci", per dimostrare che l'uso responsabile del denaro è a vantaggio non solo dell'individuo ma anche della comunità e delle generazioni future.

Questi i nomi dei ragazzi che hanno partecipato al progetto: Evis Alimehemeti, Alessia Allevi, Lorenzo Battinelli, Sabrina Bovara, Giuseppe Caioni, Giada Camaiani, Eleonora Carboni, Lorenzo Cesarini, Annalisa Coccia, Alban Culhaj, Eleonora D'Eugenio, Vincenzo Di Loreto, Erseda Drini, Jugert Mara, Davide Marini, Eros Mattioli, Fabio Orsetti, Sabrina Orsini, Giorgia Pacifici, Alessia Perozzi, Roberta Quinzi, Marta Romanelli, Ileana Semini, Davide Spinozzi, Elisa Sulejmeni, Matteo Travaglini, Valentina Troiani.



un momento della festa al nido La Mongolfiera

UN NUOVO ANNO DEL CENTRO FAMIGLIE COMUNALE L'ALBERO DI VIA MANZONI

Servizi educativi per i bambini, iniziative per i genitori e interventi di solidarietà

a cura di Rita Tancredi, del servizio Nidi d'infanzia e Centro famiglie



Con il nuovo calendario 2007/2008, l'assessorato alle Politiche per la città solidale ripropone ai cittadini di San Benedetto, sia piccoli che grandi, un ricco e variegato ventaglio di opportunità educative, rivolte soprattutto all'educazione all'infanzia e al sostegno della genitorialità, nella sede del "Centro Famiglie" comunale *L'albero* di via Manzoni.

Servizi e calendari di apertura

Da novembre a maggio sono attivi i servizi educativi di "Favole a merenda" (il mercoledì alle ore 17,30) per bambini di età compresa tra i 3 e i 5 anni alla presenza dei genitori-accompagnatori e "Teatro a merenda" (il martedì alle 17,30) per bambini di età compresa tra i 6 e 10 anni: spazi così apprezzati da non riuscire a contenere l'elevato numero di richieste. Periodicamente si svolgono incontri protetti fra educatori, assistenti sociali, genitori e minori, corsi di massaggio infantile per neo-genitori curati da personale qualificato, incontri di gruppo informativi-formativi per i genitori su tematiche educative, condotti da operatori esperti del Consultorio familiare. A completare il ricco mosaico di opportunità, la presenza costante della "Banca del Tempo - Moica" (il lunedì dalle 16 alle 18 e il mercoledì dalle 9 alle 12) che in qualità di

associazione di volontariato contribuirà a conferire un'ulteriore finalità al Centro famiglie sul versante della solidarietà.

"Favole a merenda"

Mercoledì 21 novembre è stato riattivato per il quinto anno lo spazio di "Favole a merenda", primo servizio con cui il "Centro Famiglie" ha visto la luce nel 2003. Di puntata in puntata, i bambini vengono accolti in gruppo con il saluto individuale dell'orsetto Teddy (personaggio fantastico di peluche che li accompagnerà per l'intero anno), per poi essere coinvolti nell'itinerario proposto dalla storia animata in due tempi (es.: lettura ad alta voce di una fiaba o teatrino dei burattini con laboratorio espressivo finale), infine, a chiusura di ogni puntata, la merenda; non mancano formule di partecipazione (laboratori espressivi condivisibili o animazione di storie) pensate anche per i genitori. In aggiunta, le puntate pre-natalizie potenzieranno questa opportunità con la proposta di laboratori condivisibili intorno alla realizzazione del presepe e dell'albero di Natale del Centro per le famiglie. Non mancheranno sia la puntata di chiusura d'anno con l'arrivo di Babbo Natale (mercoledì 19 dicembre), sia la puntata di inizio anno (mercoledì 9 gennaio) con la visita della Befana sulla

sua scopa magica.

"Teatro a merenda"

Lo spazio di "Teatro a merenda", nato in continuità con "Favole a merenda" nello scorso mese di febbraio 2007, sotto la guida dell'esperta in animazione teatrale Mirella Treves, è stato riattivato con la prima puntata speciale di martedì 13 novembre. Ad ogni puntata i piccoli partecipanti vengono accolti con il cerchio di apertura, al quale seguono esercizi teatrali e di mimo, una merenda guidata e infine improvvisazioni, sempre in un clima di divertimento e gioco. Le puntate si concludono con il "cerchio di chiusura", in cui ogni bambino potrà esprimere il suo vissuto. Questa attività ha l'obiettivo di sviluppare fiducia in se stessi e una comunicazione chiara ed aperta con gli altri, attraverso la consapevolezza del proprio corpo e delle sue potenzialità espressive.

Informazioni e prenotazioni

La partecipazione ai servizi di "Favole a merenda" e "Teatro a merenda" è gratuita con prenotazione obbligatoria rivolgendosi ai numeri 0735.794562 e 0735.794259 (orari di ufficio). Vengono date informazioni anche sugli altri servizi ed iniziative.

Nuova legge
sull'immigrazione

LA RIFORMA SULL'IMMI- GRAZIONE PASSA ALLA CAMERA

a cura del dott. Elvano Pulcini,
responsabile
del Servizio Immigrati del Comune

Il disegno di legge delega presentato dal Governo relativo alla riforma sull'immigrazione è stato valutato dalla Commissione affari costituzionali. I tempi per la conclusione dell'iter, tuttavia, non sono brevi poiché una volta approvato il DDL, bisognerà, aspettare il decreto legislativo del governo, che tradurrà in legge i principi contenuti nel disegno di legge delega.

Tra le novità principali della Amato-Ferrero, è prevista una riorganizzazione degli ingressi per lavoro con flussi triennali, canali privilegiati per la manodopera qualificata e la possibilità di venire in Italia a cercare lavoro, a fronte di determinate garanzie.

Si mira poi a una semplificazione della burocrazia, attraverso un allungamento della validità dei permessi di soggiorno affidando i rinnovi ai Comuni. Con la riforma sarà concesso il diritto di voto alle elezioni amministrative ai cittadini stranieri, garantendo in tal modo la loro partecipazione alla vita pubblica.

Tra le altre cose, con la riforma si vuole combattere la clandestinità attraverso dei programmi di rimpatrio assistito e un nuovo ruolo dei centri di permanenza temporanea, più orientato all'accoglienza e diversificato a seconda della pericolosità sociale del clandestino.

IL BISOGNO E L'AIUTO: LA "CASA DELL'ACCOGLIENZA GIOVANNI XXIII"

La struttura, presso la parrocchia di Cristo Re, è stata inaugurata il 18 aprile 2004 e da allora ha ospitato circa mille persone, di molte nazionalità

Si arriva qui per mille motivi, dalla perdita del lavoro o della casa, ad una separazione familiare che getta in gravi difficoltà uomini o donne, o persino da Paesi lontani per prestare assistenza ad una figlia che sta morendo di Aids: la "Casa dell'accoglienza Giovanni XXIII", presso la parrocchia "Cristo Re", in via Randaccio, è una porta aperta per persone colpite da difficoltà momentanee, e da quando è stata inaugurata, il 18 aprile 2004, ha già ospitato circa mille persone, tra singoli e famiglie. Per lo più stranieri, circa il 70%, ma anche italiani, pur sapendo che molti esitano a bussare da don Pio, il parroco e ideatore di questa struttura, fosse solo per un pasto caldo. «Mi piacerebbe aprire la "Casa dell'accoglienza" agli anziani italiani che magari vivono solo con la pensione minima», dice don Pio, «E non solo per i pasti, ma anche per ospitare chi è più in difficoltà».

La "Casa famiglia" ha accolto in questi anni persone o fa-

miglie provenienti da tutto il mondo: polacchi, rumeni, russi, croati, tunisini, cinesi, marocchini, e di alte nazionalità ancora. «Non siamo una mensa aperta a tutti», precisa don Pio, «dal momento che per entrare da noi svolgo prima un colloquio. Se l'esito è positivo si viene accolti in famiglia: secondo il nostro statuto interno per 15 giorni, ma naturalmente non mettiamo nessuno che abbia bisogno alla porta. Non chiedo nulla del passato, se non le grandi linee. Sono interessato di più al presente, e soprattutto a dare un aiuto per il futuro, affinché le persone ce la facciano poi da sole, con un lavoro e una casa. Le differenze di religione non sono assolutamente un ostacolo, tant'è che siamo attrezzati anche per le particolari esigenze alimentari dei musulmani osservanti. Chi entra gestisce la casa: cucina, lava, pulisce. Faccio un colloquio per evitare di avere problemi, e in questi anni in effetti non ne abbiamo mai avuti, se non talvolta con alcuni italiani».

Il problema dell'immigrazione e della convivenza con altri popoli, altre religioni e altre abitudini viene vissuto da un altro punto di vista da don Pio: «l'unica cosa di cui potrei lamentarmi», dice, «è che alle volte i poveri non si interessano dei problemi degli altri poveri, e si limitano a pretendere. Alcuni neppure ringraziano». Talvolta sono le stesse forze dell'ordine a bussare alla porta di don Pio, magari per aiutare donne tolte dalla strada: «cerchiamo di recuperare queste persone come le altre», racconta don Pio, «alcune trovano un lavoro come badanti, altre tornano nel loro Paese, altre ancora hanno affrontato una triste fine. Abbiamo avuto casi di donne morte in ospedale di Aids, e in quel caso abbiamo ospitato familiari giunti da lontano per assisterle e poi portare via le ceneri. Ma ogni persona è un caso a sé».

Oltre alla "Casa accoglienza", che alloggia e nutre una media di 12 persone al giorno (per i soli pasti si arriva a una media di 17-18), don Pio for-

nisce aiuto anche gestendo due piccoli appartamenti, assegnati gratuitamente a famiglie bisognose, sempre per il periodo sufficiente alle persone per trovare un'altra sistemazione, e magari un lavoro.

«Alloggiamo e forniamo pasti a titolo completamente gratuito per i nostri ospiti», precisa don Pio, «L'attività della "Casa famiglia" è finanziata unicamente dalla comunità della mia parrocchia e di quella della SS. Annunziata. Non riceviamo contributi specifici dalla Chiesa, neppure quelli dell'8 per mille. Riceviamo invece un contributo, liberamente disposto dalle rispettive amministrazioni, del Comune di Montepandone, per 1.500 euro all'anno, e del Comune di San Benedetto, per 3 mila euro. Le spese da sostenere sono sempre elevate, considerando che abbiamo una suora a dirigere il centro, ma anche una ragazza tedesca, laureata in Lingue, regolarmente assunta».

Il numero telefonico della "Casa famiglia" è lo 0735.753764.

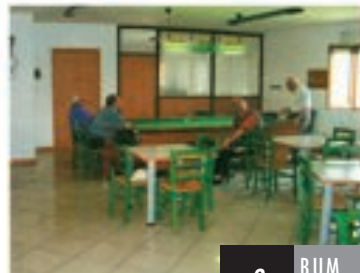

immagini della Casa dell'Accoglienza

ECO-COLOR-DOPPLER TRANSCRANICO (TCCD)

*Una metodica innovativa
all'ospedale civile "Madonna del soccorso",
Zona territoriale 12 della Asur*

del dott. Sandro Sanguigni, Unità di Neurologia ASUR-ZT12

L'utilizzo degli ultrasuoni nello studio della patologia vascolare viene da tempo applicato in medicina. Tuttavia il recente sviluppo di nuovi software con sonde dedicate di nuovissima concezione ha permesso al neurologo di poter usare tale metodica anche per lo studio della patologia cerebrale. Indubbiamente la principale difficoltà è costituita dalla presenza della teca ossea cerebrale che, fino a diversi anni fa, sembrava insuperabile agli ultrasuoni. L'interesse crescente per la metodica (comprovato dalla costante e numerosa partecipazione di colleghi ai corsi recentemente organizzati dalla nostra U.O. di Neurologia), unito all'interesse ed all'impegno della ricerca nel campo delle biotecnologie delle case costruttrici, ha permesso di poter contare su un "imaging ultrasonografico" sempre più accattivante e con una risoluzione migliore. Ne è riprova il fatto che, con lo sviluppo della ultrasonologia cranica, si viene contestualmente configurando

anche la nuova figura professionale del neurosonologo, il cui contributo allo studio della patologia circolatoria cerebrale (arteriosa e venosa), sia nell'acuto che in cronico, sta costituendo una delle più recenti novità nel campo della moderna Neurologia. È chiaro che l'imaging "pesante" rappresentato dalla TAC e dalla RMN costituisce e costituirà sempre, sicuramente, il cardine dello studio della patologia cerebrale. Tuttavia non deve sfuggire né l'aspetto chiaramente innovativo della metodica (che trova le sue principali indicazioni cliniche nella ricerca di stenosi intracraniche, occlusione e ricanalizzazione dei vasi cerebrali, ricerca di pervietà del forame ovale con shunt cardiaco dx-sx, ricerca dei microemboli cerebrali ecc) né il fatto che, oltre al neurologo, diverse sono le figure professionali che sono interessate al doppler cerebrale (internista, cardiologo, angiologo, radiologo, neurochirurgo

ecc.). Caratteristiche come basso costo di esercizio, non invasività, ripetibilità e possibilità di esecuzione anche a letto del paziente ("bedside examination") costituiscono sicuramente i veri cavalli di battaglia dell'eco-color-doppler transcranico.

Il volume recentemente comparso nelle librerie (ad opera della prestigiosa casa editrice scientifica Mattioli-Parma che ha creduto nelle possibilità future del doppler) costituisce una attenta e completa disanima di quelle che sono tutte le possibili applicazioni della metodica. Comprende inoltre 310 filmati raccolti in un DVD la cui visione, in contemporanea al testo, costituisce sicuramente una insostituibile occasione per chi vuole avvicinarsi all'eco-

color-doppler transcranico.

Gli autori desiderano esprimere un sentito ringraziamento a vari collaboratori che hanno attivamente contribuito (nei tre centri principali: Reggio Emilia, Bologna e San Benedetto del Tronto) alla raccolta del materiale iconografico. In particolare per quanto riguarda il nostro ospedale desidero ringraziare i dottori: Leopoldo Acciari, Mario Tafuro, Alessandro Dardari, Antonio Ripani, Enzo Tomei, Leonardo Tamburri della U.O. di Radiologia, il direttore della U.O. di Neurologia dott. Curatola, i colleghi e collaboratori dott. Carboni, dott. Gobbato, dott.ssa Paci, la capo sala Coccia ed i tnfps Sobrini e Urbano.

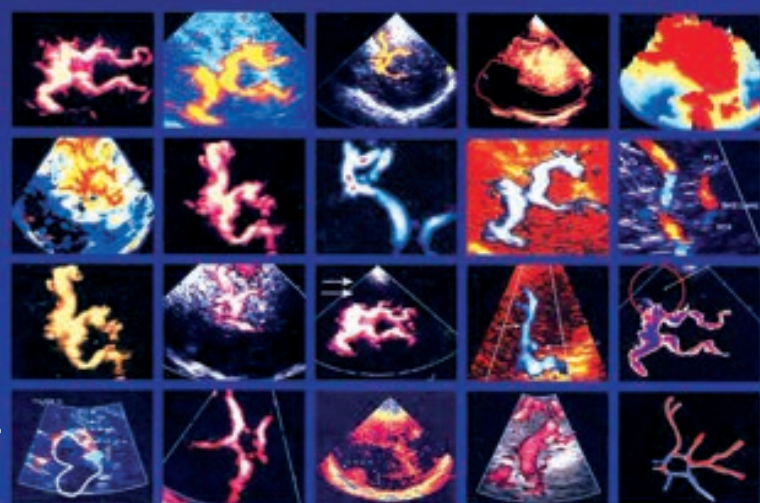

GIOVANNI MALFERRARI
SANDRO SANGUIGNI-FRANCO ACCORSI

ECO COLOR DOPPLER TRANSCRANICO

TESTO/ATLANTE PER LA FORMAZIONE IN NEUROSONOLOGIA

L'ATTIVITÀ DEL "DISCO VERDE" AL CENTRO PRIMAVERA

Il "Comitato di coordinamento" recentemente istituito al Centro Primavera in via Piemonte 124/b (tel. 0735.782349) per migliorare e garantire il buon andamento dei servizi e proporre suggerimenti, pareri e novità sul Centro, intende valorizzare il servizio "Disco verde" presente al suo interno.

Il "Disco verde" è un servizio socio-assistenziale diurno per un livello intermedio di assistenza territoriale, e in particolare per il superamento della solitudine domestica e il sostegno familiare. All'interno del "Disco verde" si opera per mantenere le indispensabili doti di autonomia, comunicazione verbale, socializzazione, deambulazione e ma-

nualità dell'ospite che abbia compiuto o superato il 55° anno di età. Attraverso precisi piani di programmi culturali e attività e manifestazioni ricreative e di animazione come pomeriggi danzanti, incontri a tema, gite sociali giornaliere, giochi di collettività o eventi come "Dicembre d'argento", nel rispetto dei residenti del Centro Primavera, è possibile a tutti attivare e mantenere vive motivazioni personali e di gruppo.

Per iscriversi al "Disco verde" è necessario rivolgersi al settore Attività Sociali ed Educative del Comune di San Benedetto del Tronto (viale De Gasperi 120, secondo piano, tel. 0735.794551), compilare il modulo di do-



foto G. Fiscalelli

manda ed effettuare un minimo contributo fisso per l'intero anno solare.

Agli utenti, provvisti di cartellino di riconoscimento, sono garantiti, a seconda delle necessità e delle disponibilità, oltre che parte dei servizi del centro sociale, anche il servizio bar, ristoro, lettura, ecc. Per quanto concerne il servizio di ristoro (disponibile previa prenotazione), il suo costo

è di 6 euro nei giorni feriali e di 8 euro nei festivi.

L'accesso al centro "Disco verde" è consentito tutti i giorni dalle ore 8 alle 19 salvo modifiche dovute alle esigenze ed al tipo di attività o manifestazioni stabilite dalla direzione ed il relativo trasporto degli anziani è garantito in piena autonomia, dalle famiglie o dai parenti, dai vicini o volontari.

NUOVE ATTREZZATURE AL CEDISER L'ARCOBALENO

Nuove attrezzature per i ragazzi portatori di handicap ospitati presso il "Centro diurno socio educativo e di riabilitazione" (Cediser) *l'Arcobaleno*.

La cooperativa "Filo d'Arianna" (che gestisce il Centro insieme alle cooperative "L'Oleandro" e "Cos Marche") si è infatti dotata di un "verticalizzatore" da usare per agevolare i trasferimenti posturali dei ragazzi con grave disabilità. L'importante ausilio è stato acquistato con il contributo della Banca Pi-

cena Truentina, che ha offerto 2 mila euro (700 euro è stata l'integrazione della stessa cooperativa). Inoltre, l'associazione di volontariato "Sulle ali dell'amore" ha offerto un computer nuovo e la Carisap tre usati, per lo sviluppo del laboratorio multimediale del Cediser, tutti molto apprezzati dai ragazzi.

Cediser *l'Arcobaleno*, tel. 0735 594359, fax 0735 578581, e-mail info@cediser.org, internet: www.cediser.org.

Contributi delle associazioni
"Filo d'Arianna" e "Sulle ali dell'amore",
della Banca Picena Truentina e della Carisap



Giorgio Panariello in visita al Cediser l'Arcobaleno

ICI 2007 LUNEDÌ 17 DICEMBRE ULTIMO GIORNO PER PAGARE LA SECONDA RATA

Il versamento può essere effettuato anche dal sito del Comune, www.comunesbt.it



Lunedì 17 dicembre è l'ultimo giorno per pagare il saldo dell'Ici, l'Imposta comunale sugli immobili, relativa al 2007. Si tratta della seconda rata, dopo quanto pagato entro il 18 giugno scorso. I cittadini hanno già ricevuto le cartelle e i bollettini precompilati con l'importo dovuto durante lo scorso mese di maggio.

Come pagare. I versamenti possono essere effettuati presso gli uffici postali sul conto corrente postale n. 45362621 intestato a "Comune di San Benedetto del Tronto - Riscossione ICI" (basta utilizzare i modelli inviati a domicilio e compilati in ogni parte. Qualora gli stessi siano smarriti ci si può rivolgere all'Ufficio che provvederà alla ristampa immediata; lo sportello dell'Ufficio Gestione Entrate Immobiliari (ICI) 3° piano di viale De Gasperi 124 con carta di credito o banco-

mat, a mezzo P.O.S.; la Delegazione Comunale di Porto d'Ascoli - via Nazario Sauro, 10; collegandosi via internet al sito del comune www.comunesbt.it, scegliendo il "pagamento in line" ed inserendo i dati richiesti, inviati con la comunicazione di giugno, è possibile pagare on-line con carta di credito; titolari di conto corrente postale, carta postepay collegandosi al sito www.poste.it ed utilizzando la modalità "compilazione bollettino"; avvalendosi del "Modello F24" presso gli sportelli bancari e postali, utilizzando i seguenti codici: (il codice comune è sempre H769), 3901 (Ici per abitazione principale); 3902 (per i terreni agricoli); 3903 (per le aree fabbricabili); 3904 (per gli altri fabbricati); 3906 (per interessi); 3907 (per sanzioni).

Il 18 dicembre è inoltre l'ultimo giorno per presentare la

domanda per ottenere le ulteriori detrazioni, oltre a quella di legge di 103,29 euro che spetta per le abitazioni principali e quelle concesse in comodato gratuito. C'è infatti una ulteriore detrazione di euro 52,71 (per un totale di euro 156,00) che spetta per l'abitazione principale con esclusione dei fabbricati di categoria catastale A1, A7, A8 e A9 a condizione che il richiedente, residente a San Benedetto, sia proprietario della sola abitazione principale e non sia titolare di diritto di proprietà, ovvero di diritto reale di godimento, nel territorio italiano, di altro oggetto imponibile (terreno, area edificabile, fabbricato), ad eccezione di due soli fabbricati di categoria catastale C6, C7 oppure C2, solo se pertinenza o accessorio dell'abitazione principale.

Richiesta informazioni

L'Ufficio ICI, in viale De Gasperi 124, è aperto al pubblico dal lunedì al venerdì dalle 10,30 alle 13,00 e nei pomeriggi di martedì e giovedì dalle 17 alle 18. Dal 19 novembre è in funzione anche uno sportello ICI presso la Delegazione Comunale di Porto d'Ascoli, via Nazario Sauro, 10, ove è possibile recarsi per informazioni, ristampa bollettini e pagare con bancomat o carta di credito. Numeri di telefono: 0735.794524/526/528/539, fax 0735.794422; e-mail: tributi@comunesbt.it. Altre informazioni sono reperibili sul sito internet del Comune all'indirizzo www.comunesbt.it. La modulistica necessaria è disponibile sul sito internet del comune "ICI 2007". È a disposizione anche presso gli uscieri al piano terra e presso l'Ufficio (3° piano), sede di viale De Gasperi, 124.

STADIO BALLARIN: NON SOLO SPORT

della dott.ssa Mafalda Di Iacovo
Archivio storico di San Benedetto del Tronto

La nota passione sportiva degli abitanti di San Benedetto ha spinto l'Amministrazione comunale, nel corso degli anni, a destinare diverse aree alla realizzazione di campi sportivi. Se per imponenza si distingue lo stadio "Riviera delle Palme", per l'aspetto storico merita un cenno il campo "F.lli Ballarin", che nacque negli anni '30 su progetto dell'ingegnere comunale Luigi Felice Sicca, per sostituire l'ormai inutilizzabile campo "Unione". Come si può vedere dal disegno preparatorio la struttura originaria nel corso degli anni fu modificata e medesima sorte subì anche il nome "Campo del Littorio" adeguandosi quindi ai cambiamenti politici che la nostra penisola attraversava.

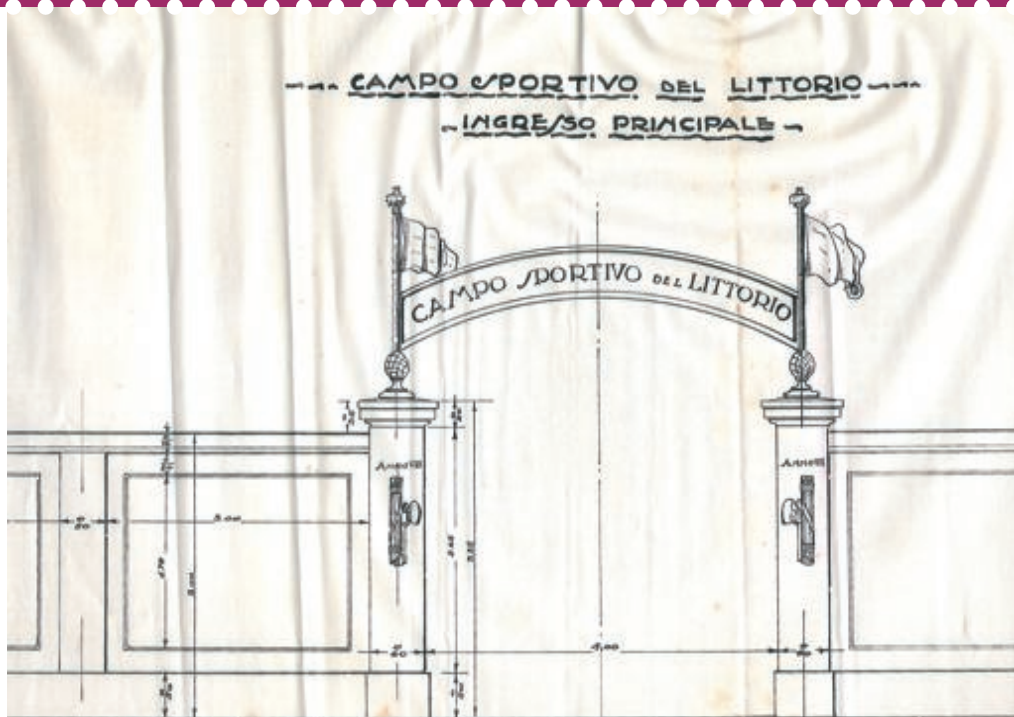

C O N T R I B U T I E I N C A R I C H I

CONTRIBUTI

6 novembre: concessione patrocinio comunale e contributo di 400 € al Rotary International - Distretto 2090 - Club di San Benedetto del Tronto;

6 novembre: assegnazione di contributi economici vari per l'anno 2007 (Istituto Santa Gemma: 500 €; associazione "Sulle ali dell'amore - Valentina Pistonesi Onlus": 300 €; circolo "Mare Bunazz": 1.500 €; comitato di quartiere "San Filippo Neri": 500 €; Unione Italiana dei Ciechi e degli ipovedenti onlus - sez. di Ascoli Piceno: 300 €);

13 novembre: associazione di cultura cinematografica "Cineforum San Benedetto del Tronto Buster Keaton", attività stagione 2007/08. Concessione patrocinio comunale e contributo di 5 mila €;

13 novembre: Concerto Bandistico "Città di San Benedetto del Tronto". Erogazione seconda parte a saldo del contributo anno 2007 di € 9.038,00;

15 novembre: attività comunali nei servizi scolastici. Contributi e trasferimenti alle scuole dell'obbligo pubbliche e private anno scolastico 2007/2008: 82.500 €.

INCARICHI

25 ottobre: affidamento incarico per la traduzione di alcuni certificati di stato civile ad esperto di lingua polacca: 92,55 €;

29 ottobre: Interreg III C "Adriatic Seaways"- Adozione della delibera di G.M. n. 85 del 15/03/2007. Incarico a professionisti esterni: Sergio Ciampolillo, Roberta Carbonetti, Giuseppe Merlini, Barbara Sannavia: 31.500 € complessivi;

31 ottobre: conferimento incarichi di dirigente: all'ing. Massimo Carloni del settore "Innovazione e Servizi ai Cittadini"; al dott. Pietro D'Angeli del settore Polizia Municipale; al dott. Roberto De Berardinis del settore "Appalti e contratti"; all'arch. Davarpanah Farnush

del settore "Progettazione Opere Pubbliche"; al dott. Giovanni Alleva del settore "Servizi di Welfare"; all'ing. Germano Polidori del settore "Sviluppo del Territorio e dell'Economia Urbana"; all'ing. Mario Laureati del settore "Manutenzione e Qualità Urbana"; al dott. Antonio Rosati del settore "Gestione delle Risorse"; alla dott.ssa Renata Brancadori del settore "Cultura, Sport e Turismo". Tutti a tempo determinato fino al 31/12/2007 ai sensi dell'art.110, comma 1, del Decreto Legislativo 267/2000;

6 novembre: affidamento incarico per la traduzione di documento di stato civile ad esperto di lingua spagnola: 45 €;

8 novembre: affidamento incarico per la traduzione di documenti anagrafici ad esperto di lingua polacca: 55 €;

8 novembre: bandi per finanziamento progetti per la gestione integrata degli impatti ambientali in aree produttive e per

l'efficienza energetica - Affidamento incarico di progettazione preliminare e definitiva - Aggiudicazione a seguito di gara esplorativa (esperita ai sensi del D.Lgs. n.163/2006 e s.m.i.) ad associazione temporanea di tecnici (Marco Di Simplicio, Marco Mattioli, Dino Polidori, Fabio Viviani, Nazzareno Viviani): 100 mila €;

14 novembre: proroga incarichi posizioni organizzative fino al 31/12/2007;

14 novembre: acquisizione al patrimonio comunale di area privata mediante procedura espropriativa - incarico tecnico per la redazione del relativo frazionamento: Fabrizio Luciarini De Vincenti, 1996,80 €;

16 novembre: impegno di spesa per incarico traduttore lingua rumena: 45 €;

20 novembre: deliberazione G.C. n. 355 dell'8.11.2007. Conferimento incarichi di posizione organizzativa fino al 31.12.2007.

DELIBERE di GIUNTA

335. Stagione Teatrale (sezioni "Prosa" e "Scuola") 2007/08. Approvazione progetto artistico a cura dell'Associazione Marchigiana Attività Teatrali (AMAT) in collaborazione con il Comune di Grottammare e assegnazione fondi per ? 47.150,00;

336. Realizzazione pista di ghiaccio: approvazione proposta;

337. Realizzazione del Bilancio Sociale e Partecipativo - Storno da Fondo di Riserva;

338. Legge regionale 4/6/1996, n. 18 - Assistenza domiciliare indiretta al disabile in situazione di particolare gravità. Presentazione richiesta di intervento del Comune di San Benedetto del Tronto alla Regione Marche, ai fini del finanziamento anno 2007 nonché dell'intervento stesso promosso dai Comuni dell'Ambito territoriale sociale n. 21.;

339. Approvazione progetto pilota di educazione al gusto, alla salute e al benessere rivolto ai bambini e alle bambine delle Scuole d'infanzia della Direzione Didattica III Circolo. Anno scolastico 2007/2008;

340. Costituzione di organismi consultivi, di vigilanza e di partecipazione presso i centri diurni per disabili Cediser-Arcobaleno e Biancazzurro;

341. Approvazione nuovo Regolamento sull'Ordinamento degli uffici e dei servizi;

342. Riorganizzazione della struttura organizzativa dell'Ente nel rispetto del principio dell'invarianza della spesa della dotazione organica;

343. Riorganizzazione degli uffici e servizi. Determinazione della retribuzione di posizione figure dirigenziali fino al 31 dicembre 2007;

344. Designazione del funzionario responsabile per la gestione taxa smaltimento rifiuti solidi urbani;

345. Acquisizione di parcheggio pubblico di quartiere - Accordo sostitutivo del procedimento - Approvazione schema di convenzione - Indirizzi;

346. Ulteriori interventi inseriti nel Programma triennale opere pubbliche 2007-2009 e nell'elenco annuale 2007. Approvazione progetti preliminari;

347. Assegnazione ad uso gratuito temporaneo a favore del Comitato di Quartiere "Paese Alto" dei locali siti nell'edificio denominato "ex scuola Castello" sito in via G. Rossini, per le attività preparatorie di "Natale al Borgo";

348. Associazione culturale "La Rocca" di San Benedetto del Tronto. Assemblea dei soci in programma il giorno 6 novembre 2007. Concessione uso gratuito Sala Cedic;

349. Modalità di svolgimento della Fiera di S. Lucia e delle Domeniche Natalizie 2007;

350. Ricognizione criticità zona Paese Alto; presa d'atto risultati studio preliminare e richiesta di finanziamento;

351. Concessione Patrocinio comunale e contributo al Rotary International - Distretto 2090 - Club di San Benedetto del Tronto;

352. Individuazione, a conclusione di gara esplorativa, di nido d'infanzia privato cui convenzionarsi per la riserva di n. 25 posti di bambini/bambine iscritti in lista d'attesa. Approvazione condizioni economiche e di funzionamento;

353. Indizione gara di appalto secondo la procedura ristretta, prevista dalla art. 3 co. 38 del D.Lgs. 163/06 e con il criterio dell'offerta economicamente più vantaggiosa per l'individuazione del soggetto cui affidare, nel prossimo triennio decorrente dal 1° gennaio 2008, la gestione del servizio ludoteca. Approvazione piano finanziario dei costi del servizio e Capitolato speciale d'appalto. Proroga attuale affidamento fino al 31.12.2007;

354. Assegnazione di contributi economici vari per l'anno 2007 (Comunità Educativa per minori S. Gemma Galgani, Associazione "Sulle ali dell'amore - Valentina Pistonesi Onlus", Circolo culturale ricreativo Mare Bunazz, Comitato di quartiere "S.

Filippo Neri", Unione Italiana dei Ciechi e degli ipovedenti onlus - sez. di Ascoli Piceno);

355. Riorganizzazione degli uffici e servizi. Posizioni organizzative e alte professionalità. Proroga fino al 31 dicembre 2007;

356. Deliberazione G.C. n. 343 del 29.10.2007. Determinazione della retribuzione di posizione figure dirigenziali fino al 31 dicembre 2007. Modifica per errore materiale;

357. Autorizzazione alla sottoscrizione dell'accordo decentrato integrativo sulla destinazione delle risorse anni 2006-2007 fondo art. 15 CCNL dipendenti;

358. Le tipicità del Marcuzzo. Atto di indirizzo;

359. Associazione di Cultura Cinematografica "Cineforum Sbt Buter Keaton" - Attività stagione 2007/08. Concessione patrocinio comunale e contributo di ? 5.000,00;

360. Lavori di riqualificazione Via Crispi. Approvazione progetto definitivo;

361. Lavori di sistemazione della passeggiata del molo Sud. Approvazione progetto definitivo;

362. Riorganizzazione della struttura organizzativa dell'Ente nel rispetto del principio dell'invarianza della spesa della dotazione organica. Modifica deliberazione G.C. n. 342 del 29.10.2007;

363. Interventi in materia di spesa per il personale. Integrazione del programma di fabbisogno di personale a tempo determinato per l'anno 2007;

364. Attività comunali nei servizi scolastici. Contributi e trasferimenti alle scuole dell'obbligo pubbliche e private anno scolastico 2007-2008. Approvazione di: invito a presentare proposte per il sostegno alle attività integrative scolastiche anno 2007-2008; invito a presentare proposte per il sostegno alle attività scolastiche in orario di mensa e post-mensa anno 2007-2008. Approvazione quadro finanziario di assegnazione dei contributi;

365. Scarto d'archivio. Settore Polizia Municipa-

le;

366. Indizione gara di appalto mediante trattativa privata preceduta da gara ufficiosa, con il criterio dell'aggiudicazione dell'offerta economicamente più vantaggiosa, per l'affidamento, in via sperimentale per l'anno scolastico 2007/2008, del servizio "sostegno linguistico scolastico" a favore degli alunni immigrati stranieri nelle scuole del territorio comunale: Approvazione piano finanziario dei costi del servizio e capitolato speciale d'appalto.

CONSIGLIO COMUNALE

154. Approvazione verbali precedente seduta consiliare del 21/09/2007;

155. Interrogazione presentata dal Capogruppo Consiliare Forza Italia Bruno Gabrielli su ipotesi di alienazione sede ex Saub di Via Romagna;

156. Interrogazione presentata dal Capogruppo Consiliare di Forza Italia Bruno Gabrielli su istituzione della farmacia comunale;

157. Interrogazione presentata dal Capogruppo Lista Martinelli-P.R.I. Antonio Felicetti su parcheggio corsia est del lungomare;

158. Interrogazione presentata dal Consigliere di Alleanza Nazionale Luca Vignoli sul rinvio al 2009 dell'ampliamento scuola Alfortville di Porto d'Ascoli;

159. Interrogazione presentata dal Consigliere di Alleanza Nazionale Luca Vignoli su ipotesi di modifiche relativamente a settori della struttura organizzativa comunale e a funzioni e qualifiche di personale dipendente;

160. Interrogazione presentata dal Capogruppo Consiliare di Alleanza Nazionale Pasqualino Piunti su rinforzi agenti di Polizia nella nostra città;

161. Progetto di fusione (2007) per incorporazione della START RETI S.p.A. - Determinazioni conseguenti;

162. Società CIIP S.p.A. - Adeguamento e modifica dello Statuto Societario e aumento gratuito del capi-

tale sociale. Indirizzi del Consiglio Comunale ai sensi dell'art. 4 del "Regolamento comune disciplinante i rapporti tra gli Enti Locali Soci e la Società CIIP S.p.A.", approvato con delibera del Commissario Straordinario n. 56 del 01/03/2006;

163. Realizzazione di una sala mensa presso la scuola "B. Caselli" di Via G. Moretti. Approvazione variante al PRG vigente ai sensi dell'art. 26 della L.R. 34/92 e s.m.i. - Adozione definitiva;

164. Lavori di sopraelevazione edificio casa di riposo per la realizzazione di un settore da destinare a casa protetta. Approvazione variante al PRG vigente ai sensi dell'art. 26 della L.R. 34/92 e s.m.i. - Adozione definitiva;

165 Sportello Unico per le Attività Produttive (D.Lgs. 112/98 - DPR 447/98 - DPR 440/00). Progetto Hotel Imperial di Carboni & C. sas - sopraelevazione di struttura ricettiva in variante al PRG;

166. Attivazione servizio ludoteca articolato territorialmente su due sedi. Approvazione delle caratteristiche essenziali del servizio e delle modalità di affidamento della gestione dello stesso;

167. Designazione di due Consiglieri Comunali nella Commissione elettorale per l'elezione del "Consigliere Comunale aggiunto per l'Immigrazione";

168. Mozione presentata dal Capogruppo di Forza Italia Bruno Gabrielli sul ricorso a procedura di evidenza pubblica per l'assegnazione di incarichi nello Staff del Coordinatore dell'Ambito Sociale 21;

169. Mozione presentata dal Capogruppo Nuovo PSI Paolo Forli sul Myanmar per la condanna del regime antidemocratico, per l'embargo internazionale sulle armi e per il rilascio dei manifestanti civili e religiosi;

170. Mozione di indirizzo presentata dal Consigliere di Alleanza Nazionale Giorgio De Vecchis in relazione alla programmazione di servizi ed interventi sanitari territoriali.

IL COMUNE AL TUO SERVIZIO

Centralino 0735.7941

Polizia municipale 594443 - 794211 (*sala operativa*)**PicenAmbiente** Spa (Igiene urbana, raccolta materiali ingombranti, siringhe abbandonate, patate, differenziata) 757077**Numero verde Alcolisti** 800-23 92 20**Numero verde Anziani** 800-21 40 34**InformaGiovani** 781689**Ufficio Relazioni con il Pubblico**

794405 - 794430 - 794555

Il Comune su **Televideo RAI 3** pag. 612Il Comune su internet: www.comunesbt.it**ALLACCI E GUASTI****Italgas** 800-900999**Guasti rete fognaria e idrica** - C.I.I.P.spa 800.216172**Guasti pubblica illuminazione**

A.M.S.spa 800.632203

Enel (segnalazione guasti) 803.500**Segnaletica stradale**, manutenzione strade servizio controllo caldaie - A.M.S.spa 658899**EMERGENZE****Polizia** Soccorso pubblico 113

Commissariato 59071

Polizia stradale 78591

Carabinieri Pronto intervento 112

Comandi compagnia e stazione 784600

Vigili del Fuoco Chiamate di soccorso 115

Centralino 592222

Capitaneria di porto Soccorso 1530

Emergenza 583580

Numero blu 800-090-090

Guardia di Finanza 757056**Corpo Forestale dello Stato** 588868**Ospedale** Centralino 0735.7931

Guardia medica 82680

Chiamate di emergenza 118

Tribunale per i diritti del malato 793561

Az.Sanitaria - Centro Unico Prenotazioni

Sede centrale 793888

Poliambulatorio 793625

Porto d'Ascoli 655304

Centobuchi 705078

Grottammare 634391

Ripatransone 99411

Montefiore dell'Aso 0734/938207

Arca 2000 ONLUS (Protezione animali) 340.6720936**ottobre**

Canali Sebastiano (1)

Benelli Sara (1)

Marsili Zoe (4)

Bassetti Cristiano (4)

Colucci Ilaria (6)

Oraziotti Veronica (7)

Marziani Andrea (7)

Marzi Flavio (7)

Castelli Valentina (11)

Prado Lorenza (12)

Formica Riccardo (12)

Capriotti Diego (12)

Trolì Beatrice (13)

Cervellini Emanuele (14)

Vozzella Viola (15)

Medori Davide (16)

Voltattorni Leonardo (17)

Patrizi Giorgia (17)

Mangiola Cristian (19)

Marignani Alessia (20)

Albini Lorenzo (21)

Vannicola Sofia (23)

Corradetti Camilla (24)

Conte Maria Grazia (25)

Ndoci Eltilio (26)

Frattari Sara (26)

Borello Luigi (26)

Narcisi Gioia (30)

De Marco Luigi (30)

ottobre

Tamburrini Virginia (2)

Bertacca Francesca (3)

Guidotti Giovanna (3)

Formentini Virgilio (4)

Malavolta Maria (4)

Santoni Nelzo (4)

Renzi Ilda (7)

Giorgini Ada (10)

Di Girolami Pia (11)

Caspani Pia (13)

Riedling Branimiro (13)

Grazioli Geltrude (14)

Balestra Anna (15)

Di Felice Antonina (15)

Consorti Albertina (16)

Pezza Maria (18)

Morelli Maria (19)

Brandimarte Anna Maria (21)

Calaciura Cona (22)

Filauro Luigi (22)

Schivone Gianpiero (23)

Foschi Florindo (25)

Pignotti Primo (26)

De Angelis Enzo (27)

Picchini Rita (28)

Allegretti Antonio (29)

Menziotti Luigi (29)

Merlini Maria (29)

**LO STORICO CAVEZZI HA RICORDATO
IL 27 NOVEMBRE 1943 CON GLI STUDENTI**

Nel giorno del 64° anniversario del peggiore dei bombardamenti subiti dalla città di San Benedetto del Tronto durante la Seconda Guerra Mondiale, avvenuto il 27 novembre 1943, lo storico Gabriele Cavezzi ha tenuto un'appassionante lezione su quel periodo agli studenti di alcune quinte classi di istituti superiori cittadini. Cavezzi ha mostrato foto tratte dall'archivio Baffoni, relative alle distruzio-

ni patite dalla città in quegli anni, e anche alcuni reperti, in particolare schegge. Tra gli altri, sono stati citati alcuni passi del volume che il prof. Ugo Marinangeli dedicò all'argomento. Si ricorderà del resto che nel numero di aprile 2007 del Bum avevamo pubblicato uno speciale sull'argomento, proprio con un articolo del prof. Marinangeli e un secondo, del presidente provinciale dell'Anpi Tito Alessandrini.

**SCRIVETE AL BUM****Entro**

il giorno 15 di ogni mese potrete scrivere le vostre osservazioni o proposte al Bollettino Ufficiale, via e-mail agli indirizzi: desiderig@comunesbt.it, maroz-zif@comunesbt.it, pacip@comunesbt.it, pompilim@comunesbt.it, torquatib@comunesbt.it.

desiderig@comunesbt.it, maroz-zif@comunesbt.it, pacip@comunesbt.it, pompilim@comunesbt.it, torquatib@comunesbt.it.

Una pagina sarà riservata alle lettere, a partire dal Bum di marzo. Ricordiamo naturalmente che le segnalazioni relative a disservizi vari devono essere inoltrate all'Ufficio relazioni con il pubblico, al piano terreno del Comune, oppure dal sito internet del Comune, cliccando su "Urp" e poi su "segnala un problema".