

Gentile famiglia, 1000 il suo

BOLLETTINO UFFICIALE MUNICIPALE

anno 25 | numero 5 | **MAGGIO** 2018



CITTÀ DI SAN BENEDETTO DEL TRONTO



Porto d'Ascoli

Codice agenzia: APHN6



Porto d'Ascoli - 3 locali - 57 mq.

Zona Sentina a 500 mt dal mare, appartamento mansardato composto da ingresso, soggiorno con angolo cottura, camera matrimoniale, camera doppia, bagno con doccia e finestra.

Classe: G - Nren 207,16 - Ren 0,0 - C.E.: ☹ - C.I.: ☹
€. 79.000,00



Porto d'Ascoli - 3 locali - 70 mq.

A 150 mt dal mare, primo piano di un piccolo condominio. Soggiorno, cucina abitabile, due camere, bagno, due balconi. Buone condizioni interne.

Classe: F - Nren 138,43 - Ren 1,20 - C.E.: ☹ - C.I.: ☹
€. 135.000,00

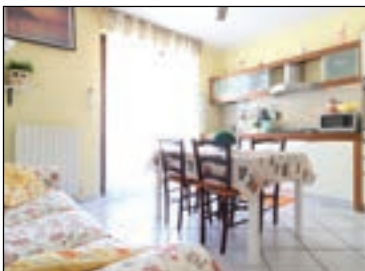

Porto d'Ascoli - 3 locali

Via Diaz, primo piano in piccolo condominio. Soggiorno con angolo cottura, camera matrimoniale, camera singola, bagno con doccia e finestra, balcone abitabile, cantina. Ottimo stato.

Classe: F Ipe 90,30 kwh/mq/anno
€. 120.000,00



Monteprandone - 3 locali

Monteprandone, zona collinare con magnifica vista panoramica. Soggiorno, cucina, due camere, due bagni, giardino perimetrale. Completo di garage e posto auto.

Classe: C - Nren 88,47 - Ren 5,50 - C.E.: ☹ - C.I.: ☹
€. 139.000,00

San Benedetto Centro



Centralissima - 4 locali - 111 mq

A meno di 100 metri dalla zona pedonale, in palazzina con ascensore secondo piano con cucina, 3 camere, bagno e due balconi.

Classe: G - Nren 100,06 - C.E.: ☹ - C.I.: ☹
€. 155.000,00



Ospedale Civile - 4 locali - 147 mq

Via S. Damiani, ampio appartamento abitabile con giardino e splendida visuale del mare e del Paese Alto. Ideale per nucleo familiare numeroso.

Classe: E - Nren 132,2 - Ren 0,00 - C.E.: ☹ - C.I.: ☹
€. 178.000,00



Parco Saffi - 4 locali - 177 mq

A meno di 100 metri dalla zona pedonale, in contesto residenziale recintato e in palazzina priva di condominio; primo piano ristrutturato con rifiniture di livello, 3 balconi, terrazzo e garage.

Classe: D - Nren 129,26 - Ren 9,16 - C.E.: ☹ - C.I.: ☹
€. 270.000,00



Ospedale Civile - 3 Locali - 77 mq

In palazzina popolare trilocale in buono stato interno posto al piano rialzato e composto di soggiorno, cucina, due camere, ripostiglio, bagno e fondaco.

Classe: G - Nren 173,58 - Ren 0,00 - C.E.: ☹ - C.I.: ☹
€. 70.000,00

E.D.I.

la Qualità la vedi



OLIO EXTRA VERGINE DI OLIVA

BACCALÀ STOCCAFISSO

OLIVE DI GAETA ORIGINALI

OLIVE NERE AL FORNO

Olive Verdi
in salamoia e denocciolate

VENDITA DIRETTA E ALL'INGROSSO

PORTO D'ASCOLI
Via N.Sauro 150
(Statale Adriatica)
tel. e fax 0735 751015

s o m m a r i o ”

- 1 La “raccolta differenziata 2.0” arriva a San Filippo Neri
- 2 Internet per le nonne - Bullo è chi il bullo fa
- 4 Nuove assistenti sociali al lavoro, si potenzia l'attività di sportello dell'ambito 21
| Disabilità sensoriale, convenzioni con le associazioni di settore
| “Sportello amico” nel quartiere Salaria
- 5 Reddito di inclusione (REI), istruzioni per l'uso
- 6 La Pinacoteca del Mare racconta...
- 7 Le prossime mostre in Palazzina Azzurra
| Auto senza assicurazione o revisione, “Targa system” sempre all'opera
- 8 Notizie dalle scuole
- 9 Pronta l'edizione 2018 del “Festival dell'arte sul Mare”
- 10 Disabili e sosta, queste le regole
- 11 Bollettino delle delibere
| Travel lift, un'ordinanza ne disciplina la circolazione
- 12 Ecco via dei Trabaccolari, nel segno dell'antica amicizia con Viareggio | Concorso di poesia “Città di San Benedetto del Tronto”

BOLLETTINO UFFICIALE MUNICIPALE 267

Mensile di informazione del Comune di San Benedetto del Tronto
Reg. Trib. AP n.316 del 28.02.1994
anno 25 | n. 5 | **MAGGIO** | 2018

Iscritto al Registro degli Operatori di Comunicazione al n. 7515
Redazione: Municipio di San Benedetto del Tronto
Viale De Gasperi, 124 - tel. 0735.794503 fax 0735.794335
www.comunesbt.it ufficiostampa@comunesbt.it

Direttore responsabile **Eugenio Anchini**
Progetto grafico e impaginazione **Fabrizio Mariani**

Hanno collaborato a questo numero:
Mauro Alfonsi, Sandro Benigni, Giuditta Castelli, Giuseppe Coccia, Rosa De Falco, Piergiorgio Federici, Maria Simona Marconi, Paolo Mercuriali, Giuseppe Merlini, Gioia Palanca, Antonio Prado, Giorgia Sgattori

Giornale stampato su carta proveniente da foreste gestite in maniera sostenibile da fonti controllate

Publicità e distribuzione:
SR Communication S.r.L. tel. 0735.591154 | port. 347.6910043
Stampa: Tecnostampa S.r.L. - Loreto (AN)



San Benedetto del Tronto è un Comune certificato



San Benedetto del Tronto

Mano Luta

La “raccolta differenziata 2.0” arriva a San Filippo Neri

Nel quartiere San Filippo Neri e zone limitrofe è partito il sistema di raccolta differenziata “porta a porta 2.0” che, come annunciato, si estenderà a tutto il territorio comunale entro la fine dell'anno. Da lunedì 16 e fino a sabato 21 aprile, nei locali del Comune dell'ex GEM elettronica, accanto allo stadio Ballarin, addetti della Picenambiente hanno consegnato a ciascuna famiglia un kit per la raccolta differenziata composto da un mastello grigio per i rifiuti che non si possono differenziare (quelli cioè che devono andare in discarica), uno giallo per carta e tetrapak, uno azzurro per plastica e lattine, uno verde per il vetro. Per quanto riguarda invece i condomini, saranno collocati, d'intesa con gli amministratori, bidoncini personalizzati ad uso esclusivo del singolo palazzo. Inoltre, ad ogni utente è stata consegnata una tessera verde (la “green card”) che consentirà di accedere, anche via web e app, ai vari servizi correlati al nuovo sistema di raccolta dei rifiuti (come la dotazione di contenitori, la consegna dei sacchetti per l'umido, info sul servizio, prenotazione dei servizi di

ritiro ingombranti, patate, segnalazioni, consultazione banca dati utenza-svuotamenti, ecc.).

Coloro che non hanno potuto ritirare il kit o desiderano avere maggiori informazioni possono rivolgersi all'Ecosportello che Picenambiente ha attivato presso l'Ufficio Relazioni con il Pubblico (piano terra del Municipio di viale De Gasperi), aperto il lunedì, mercoledì e venerdì dalle 9 alle 12,30 e il sabato dalle 10 alle 12 (tel. 0735-794433).

Le vie e piazze interessate da questo cambiamento del servizio di raccolta dei rifiuti sono le seguenti: Garibaldi, Mazzini, Pisacane, Brin, Caduti del Mare, Colombo, Dandolo, Dari, Doria, Faliero, Morosini, Paolini, Sciocchetti, Aleardi, Alfieri, Belli, Bovio, Calatafimi (fino a via Manzoni), Carducci, Cavallotti, Crivellucci, D'Annunzio, De Amicis, De Carolis, Di Giacomo, Ferri, Fogazzaro, Foscolo, Gioberti, Machiavelli, Manzoni, Marsala (fino a via Manzoni), Monti, Oriani, Rosmini, San Filippo Neri, San Giovanni Battista, Settembrini, Stoppani, Tebaldini, Tommaseo, Verga, Zanella, Zuccoli.



”

Internet per le nonne

Bullo è chi il bullo fa

di Antonio Prado*

Scommetto che abbiamo tutti in mente quella persona che, almeno una volta, ci ha messo in difficoltà davanti a tutti o che ha approfittato di una nostra debolezza per deriderci o per mettersi in mostra o forse per il gusto di sentirsi più forte.

I meccanismi che conducono alcuni soggetti a voler prevalere ingiustamente sugli altri sono comuni a tutti gli esseri umani su questo pianeta, a prescindere dalla lingua, dalla religione, dal colore della pelle o dall'età.

Fin dalla scuola primaria si possono registrare episodi di prevaricazione da parte di un gruppetto nei confronti del bambino diverso, alla scuola secondaria si possono verificare intimidazioni anche a suon di ceffoni da parte degli alunni verso gli insegnanti.

Anche sul luogo di lavoro possiamo trovare la testa calda che tenta in tutti i modi di screditarci o di esercitare il proprio ruolo per farci apparire strampalati. Alcuni di loro sono semplicemente sciocchi e immaturi, altri purtroppo soffrono di disturbi della personalità, pochissimi, vogliamo sperarlo, agiscono da bulli in modo intenzionale e calcolato.

Da quando l'uso dei calcolatori elettronici è passato da una élite di pallidi, occhialuti, impacciati e brufolosi adolescenti alla maggioranza della popolazione occidentale tra i dieci e i settant'anni, gli episodi di bullismo si sono estesi al mondo virtuale di Internet dove, si sa, le persone che lo popolano non sono affatto virtuali.

E allora basta che, sfruttando un canale di comunicazione comune a un gruppo, il bullo prenda di mira un'altra persona esponendola alla berlina magari servendosi di una fotografia o di un fil-

mato. Ingrediente indispensabile però è la pusillanimità dei partecipanti al gruppo che non sono in grado di esprimere dissenso, né di difendere la vittima, né di denunciare l'accaduto.

Altro scenario invece può materializzarsi nei social network, come a esempio Facebook o Twitter, dove la platea si amplia a dismisura e dove quindi una vittima diventa bersaglio non più solo degli amici ma di una pletera di sconosciuti o anonimi utenti.

I più deboli, di solito tra i giovani, non reggono l'impatto e a volte saltano nel vuoto finendo per direttissima sulle pagine della cronaca nera. Succede perché la fruizione dei servizi Internet è per lo più una azione che si compie in solitaria: ragazzi soli di fronte a un monitor per ore, divorati dalla vergogna e dai sensi di colpa provocati da coetanei nel ruolo, a volte inconsapevole, di carnefici o, più propriamente oggi conosciuti come cyberbulli.

La sorveglianza da parte di un adulto sarebbe sempre auspicabile, per poter intervenire tempestivamente ed evitare o mitigare così stati ansiosi o forme depressive in preadolescenti e adolescenti.



disegno di Belinda Menzietti

Non che noi grandi siamo indenni da episodi di bullismo on-line, al contrario per noi si possono determinare particolari tipi di cyberbullismo come molestie, incitamento all'odio (che per gli inglesi è hate speech) o il cosiddetto cyberstalking, cioè denigrazioni e minacce inviate alla vittima per incutere timore.

Ovviamente questi, che sono dei veri e propri delitti puniti severamente dagli ordinamenti statali, possono procurare danni sia a persone comuni sia a celebrità o a rappresentanti delle istituzioni.

È che purtroppo alcuni tra i nostri concittadini, colleghi o amici, seduti davanti a una tastiera, si lasciano andare comportandosi come forse non farebbero nella vita vera, quella dove ci si incontra faccia a faccia; e dunque si spingono oltre i limiti dell'educazione e dell'umanità infierendo tutti contro uno, salvo poi, una volta denunciati alle autorità, ritrattare e chiedere scusa affranti e impauriti di potersi rovinare la fedina penale.

Nel prossimo numero vi scriverò di: l'alter ego virtuale.

*Giornalista, Chief Digital Officer
Servizio Infrastrutture Digitali



PEOPLES 125-150 cc



18-24 Mesi
Tasso Zero!



A partire da € 2.890,00

Prezzo franco concessionario, spese di immatricolazione e messa su strada € 300,00

Simonelli Moto di Ranalli Guido, Gianfranco & C. snc
Via Silvio Pellico, 198 - 63074 - San Benedetto del Tronto AP
Tel. 0735-86967 - Fax 0735-789187 - info@simonellimoto.it

OCULISTICA VILLA ANNA. ECCELLENZA IN PRIMO PIANO SENZA ANDARE LONTANO.

Il nostro Dipartimento di Oculistica, guidato dal Dott. Viardo Goffi, ti accoglie con esperti specialisti, tecnologie innovative e servizi che ti migliorano la vita.

Info e Appuntamenti: **348.87 70 159**

HammerADV



CHIRURGIA E LASER

- Chirurgia refrattiva laser e lenti facheiche
- Chirurgia cataratta sutureless
- Chirurgia cataratta con cristallino multifocale
- Chirurgia cataratta con cristallino torico
- Chirurgia retina
- Chirurgia vie lacrimali mininvasiva
- DCR laser assistita
- Chirurgia pterigio con autotrapianto
- Chirurgia glaucoma mininvasiva
- Glaucoma laser micropulsato
- Glaucoma SLT
- Cross Linking cheratocono
- Chirurgia palpebrale
- Laser Argon, Yag, sottosoglia

DIAGNOSI E TRATTAMENTI

- Precoce del glaucoma e del cheratocono
- Elettrofisiologia
- Ecografia oftalmica
- Diagnosi e trattamenti occhio secco
- Osmolarità lacrimale
- Contattologia medica
- Oftalmologia pediatrica
- Topografia e tomografia
- Pachimetria
- Ipvisione
- Diagnosi e terapia uveiti
- Oct e fluorangiografia
- Aberrometria
- Campo visivo computerizzato
- Visite e trattamenti ortottici
- Microscopia endoteliale
- Test genetico per maculopatia

MEDICI SPECIALISTI V. GOFFI - F. MAROZZI - L. MARCACCIO - A. AGOSTINI - M. GIULIANI - R. FERRANTE - M. TEODORI - F. DI CESARE - R. CORRADI

PRESTAZIONI IN CONVENZIONE S.S.N. O A PAGAMENTO

Via Toscana, 159 - San Benedetto del Tronto (AP)
oculistica.pazienti@clinicavillaanna.com • clinicavillaanna.com



Nuove assistenti sociali al lavoro, si potenzia l'attività di sportello dell'Ambito 21

Sono entrate in servizio a fine aprile le sei assistenti sociali assunte a tempo determinato dall'Ambito territoriale sociale n. 21 grazie ai fondi del POR Marche del Fondo Sociale Europeo 2014 - 2020 e che avranno il compito di potenziare i servizi rivolti alla parte più bisognosa della popolazione con attività di sportello nei diversi comuni dell'Ambito.

Martina Rovedi, Marianna Palmieri, Meri Sgrilli, Michela Soragnese, Roberta Di Nicolò e Manuela Bernabini avranno il compito di dare risposte concrete e soprattutto uniformi ai bisogni sociali emergenti dai cittadini, prendendo in carico le varie situazioni o trasmettendole, se è il caso, ai competenti servizi sociosanitari sul territorio. Inoltre gestiranno le domande di accesso al reddito di inclusione (REI) che, oltretutto, dal mese di luglio conoscerà un notevole ampliamento della platea dei potenziali beneficiari, poiché diventerà una misura universale: verranno cioè meno i requisiti familiari e rest-

ambito **territoriale** **21** sociale

ranno solo i requisiti economici (vedi articolo nella pagina accanto).

Grazie a queste assunzioni, dunque, l'Ambito sociale 21 rafforza la sua attività di sportello non solo a San Benedetto ma anche nei Comuni del comprensorio. Il punto di accesso al secondo piano del Municipio di viale De Gasperi sarà aperto lunedì, mercoledì e venerdì dalle 9 alle 14 e il martedì e il giovedì dalle 15 alle 18.

Lo sportello presso il distretto sanitario ASUR di via Romagna sarà attivo il martedì e il venerdì dalle 9 alle 13 mentre si apriranno sportelli per un giorno alla settimana nei comuni di Montepandone (mercoledì) e Cupra Marittima (giovedì).

Per ogni ulteriore informazione: Ambito Territoriale Sociale n. 21 - tel. 0735/794551 - 794562. Posta elettronica: ambito21@comunesbt.it. Sito web: <https://www.comunesbt.it/ambitosociale21/>

CHE COS'E' L'AMBITO

Gli Ambiti Territoriali Sociali -ATS sono aggregazioni intercomunali previste dal 2000 dalla Regione Marche per progettare, organizzare e gestire i servizi sociali. Le Marche sono divise in 24 ATS, del n. 21 fanno parte San Benedetto del Tronto (comune capofila e sede), Acquaviva Picena, Carassai, Cossignano, Cupra Marittima, Grottammare, Massignano, Monsampolo del Tronto, Montalto delle Marche, Montefiore dell'Aso, Montepandone, Ripatransone. Gli obiettivi degli Ambiti Territoriali sono:

- dotare il territorio di una rete di servizi essenziali che garantiscano parità di accesso ai cittadini;
- creare le condizioni per l'integrazione dei servizi, curando il rapporto tra sanitario e sociale e guardando al più ampio sistema di Welfare;
- favorire l'attuazione degli indirizzi della programmazione nazionale e regionale;
- favorire l'esercizio associato delle funzioni sociali dei Comuni e una gestione unitaria della rete dei servizi.

Disabilità sensoriale, convenzioni con le associazioni di settore

Il Comune di San Benedetto del Tronto ha rinnovato le convenzioni con le associazioni che si occupano di disabilità sensoriale: si tratta di accordi che rappresentano una garanzia per favorire la vita indipendente e l'accesso ai servizi delle persone sorde, cieche o ipovedenti, passaggi formali ma fondamentali per assicurare l'integrazione al fine di rimuovere gli ostacoli che si frappongono al pieno sviluppo di ciascun individuo ed alla sua effettiva partecipazione alla vita civile, politica economica e sociale.

Le convenzioni sottoscritte sono due. Quella con la Sordapicena è finalizzata ad erogare il servizio di interpretariato non udenti in tutte le occasioni di vita civile: è rivolto alle persone sorde residenti nel territorio comunale e, occasionalmente, ai non residenti presenti in città che, in situazioni di emergenza, ne ab-



Unione Italiana dei Ciechi e degli Ipovedenti ONLUS

biano necessità. Anche per il 2018 è stato riconfermato un monte di 660 ore annue, ovvero 60 ore al mese rispetto alle 8 del 2014.

Per ciò che concerne la disabilità visiva, l'accordo con l'Unione Italiana Ciechi ed Ipovedenti di Ascoli Piceno e Fermo garantisce il servizio di accompagnamento ai ciechi ed ipovedenti residenti che abbiano necessità di far fronte alle esigenze quotidiane di autonomia e mobilità in cambio di un rimborso 6 euro per ogni ora di accompagnamento effettuata.

“Sportello amico” nel quartiere Salaria

Il Comitato di quartiere “Salaria” ha aperto uno “sportello amico” per offrire a tutti i residenti (anche non abitanti nel quartiere) assistenza e informazioni sui servizi messi a disposizione dei cittadini, sia del Comune sia di altre Pubbliche Amministrazioni, nonché per ricevere segnalazioni riguardanti problematiche di interesse generale. Lo sportello sarà aperto ogni lunedì e venerdì dalle ore 18 alle ore 20 nei pressi del chiosco pubblico del parco “La giara” sito in Via Salita al Monte a Porto d'Ascoli. Almeno due consiglieri del Comitato saranno a disposizione per ascoltare i cittadini su ogni necessità.



Reddito di inclusione (REI), istruzioni per l'uso

Il Reddito di inclusione (REI) è una misura di contrasto alla povertà dal carattere universale, condizionata alla valutazione della condizione economica. Il REI si compone di due parti:

1. un beneficio economico, erogato mensilmente attraverso una carta di pagamento elettronica (Carta REI);
2. un progetto personalizzato di attivazione e di inclusione sociale e lavorativa volto al superamento della condizione di povertà, predisposto sotto la regia dei servizi sociali del Comune.

A CHI SI RIVOLGE

Il REI nel 2018 sarà erogato alle famiglie in possesso dei seguenti requisiti.

Requisiti di residenza e soggiorno

Il richiedente deve essere congiuntamente:

- cittadino dell'Unione o suo familiare che sia titolare del diritto di soggiorno o del diritto di soggiorno permanente, ovvero cittadino di paesi terzi in possesso del permesso di soggiorno UE per soggiornanti di lungo periodo;
- residente in Italia, in via continuativa, da almeno due anni al momento della presentazione della domanda.

Requisiti familiari

Il nucleo familiare deve trovarsi in almeno una delle seguenti condizioni:

- presenza di un minore;
- presenza di una persona con disabilità e di almeno un suo genitore o un suo tutore;
- presenza di una donna in stato di gravidanza accertata (nel caso in cui sia l'unico requisito familiare posseduto, la domanda può essere presentata non prima di quattro mesi dalla data presunta del parto e deve essere corredata da documentazione medica rilasciata da una struttura pubblica).

- presenza di una persona di età pari o superiore a 55 anni che si trovi in stato di disoccupazione.

Requisiti economici

Il nucleo familiare deve essere in possesso congiuntamente di:

- un valore ISEE in corso di validità non superiore a 6mila euro;
- un valore ISRE (l'indicatore reddituale dell'ISEE, ossia l'ISR diviso la scala di equivalenza, al netto delle maggiorazioni) non superiore a 3mila euro;
- un valore del patrimonio immobiliare, diverso dalla casa di abitazione, non superiore a 20mila euro;
- un valore del patrimonio mobiliare (depositi, conti correnti) non superiore a 10mila euro (ridotto a 8 mila euro per la coppia e a 6 mila euro per la persona sola).



ATTENZIONE: dal 1° luglio 2018 il REI diventerà universale: verranno cioè meno i requisiti familiari e resteranno solo i requisiti economici.

Altri requisiti

Per accedere al REI è inoltre necessario che ciascun componente del nucleo familiare:

- non percepisca già prestazioni di assicurazione sociale per l'impiego (NASPI) o altri ammortizzatori sociali di sostegno al reddito in caso di disoccupazione involontaria;
- non possieda autoveicoli e/o motoveicoli immatricolati la prima volta nei 24 mesi antecedenti la richiesta (sono esclusi gli autoveicoli e i motoveicoli per cui è prevista una agevolazione fiscale in favore delle persone con disabilità);
- non possieda navi e imbarcazioni da diporto.

IL BENEFICIO ECONOMICO

Il beneficio economico varia in base al numero dei componenti il nucleo familiare e dipende dalle risorse economiche già possedute dal nucleo medesimo.

N.ro componenti | Beneficio max mensile

| | |
|---------|-----------|
| 1 | 187, 50 € |
| 2 | 294, 50 € |
| 3 | 382, 50 € |
| 4 | 461,25 € |
| 5 | 534,37 €* |
| 6 o più | 539,82 €* |

Il beneficio viene concesso per un periodo massimo di 18 mesi e, se necessario, potrà essere rinnovato per ulteriori 12 mesi. In tal caso, la richiesta di rinnovo potrà essere inoltrata non prima di 6 mesi dall'erogazione dell'ultima mensilità.

IL PROGETTO PERSONALIZZATO

Il progetto personalizzato di attivazione sociale e lavorativa viene predisposto dai servizi sociali del Comune, che operano in rete con i servizi per l'impiego, i servizi sanitari e le scuole, nonché con

soggetti privati attivi nell'ambito degli interventi di contrasto alla povertà, con particolare riferimento agli enti non profit. Il progetto riguarda l'intero nucleo familiare e prevede specifici impegni che vengono individuati sulla base di una valutazione delle problematiche e dei bisogni.

LA DOMANDA

La domanda viene compilata con l'assistenza degli operatori dell'Ambito Territoriale Sociale n.21 (vedi articolo nella pagina accanto) che raccoglie la domanda, verifica i requisiti di cittadinanza e residenza e la invia all'Inps entro 15 giorni lavorativi dalla ricezione. L'Inps, entro i successivi 5 giorni, verifica il possesso dei requisiti e, in caso di esito positivo, riconosce il beneficio e invia a Poste Italiane la disposizione di accredito.

CARTA REI

Il beneficio economico viene versato mensilmente su una carta di pagamento elettronica (Carta REI). Completamente gratuita, funziona come una normale carta di pagamento elettronica con la differenza che, anziché essere caricata dal titolare della carta, è alimentata direttamente dallo Stato. La carta deve essere usata solo dal titolare e permette di:

- prelevare contante entro un limite mensile di 240 euro, al costo del servizio (1 euro di commissione per i prelievi negli ATM Postamat; 1,75 euro per i prelievi negli altri circuiti bancari);
- fare acquisti tramite POS in tutti i supermercati, negozi alimentari, farmacie e parafarmacie abilitati; pagare le bollette elettriche e del gas presso gli uffici postali;
- avere uno sconto del 5% sugli acquisti nei negozi e nelle farmacie convenzionate, con l'eccezione degli acquisti di farmaci e del pagamento di ticket.

La Pinacoteca del Mare racconta...

A cura di Gioia Palanca

Cogliere la poesia nella realtà umana sembra essere l'obiettivo di Adolfo De Carolis (Montefiore dell'Aso 1874 - Roma 1928) pittore marchigiano di fama nazionale che a cavallo tra il XIX e XX secolo indaga attraverso disegni, foto e incisioni l'essenza della civiltà marinara sambenedettese. La città lo accoglie per la prima volta nel 1897, quando giovanissimo affresca le sale di Villa Brancadoro, impresa che farà decollare la sua carriera artistica. La costa picena e l'Adriatico saranno per lui fonti inesauribili di suggestioni e schizzi che raccoglie in numerosi taccuini da cui trae ispirazione per le meravigliose xilografie a tema marinairesco che realizzò tra il 1904 e il 1908. Oltre alle incisioni decarolisiane la pinacoteca dal 2009 custodisce una preziosa raccolta fotografica, attribuita all'artista, intitolata da Antonietta e Luigi Anelli "Vele ritrovate" perché salvate da un mucchio di carte e vecchi giornali destinati al macero. All'interno dell'album cinquantaquattro foto in bianco e nero ci mostrano una marina libera da qualsiasi tipo di costruzione o edificio, riferibile cronologicamente al periodo che va dagli ultimi anni dell'800 e ai primi del'900, quando non erano ancora iniziati i lavori della costruzione del porto. Le foto ritraggono pescatori e braccianti circondati dalla presenza di famigliari e curiosi, impegnati nelle faticose attività dell'ancoraggio e della carenatura delle imbarcazioni a vela, dello scarico e del trasporto del pesce sulle spiagge. Testimonianze preziose di scene di vita quotidiana e tradizioni marinare il cui ricordo, sbiadito dal passare del tempo, rivive grazie agli scatti di Adolfo De Carolis, che documentano con estrema sensibilità il nostro passato a beneficio della memoria collettiva presente e futura.

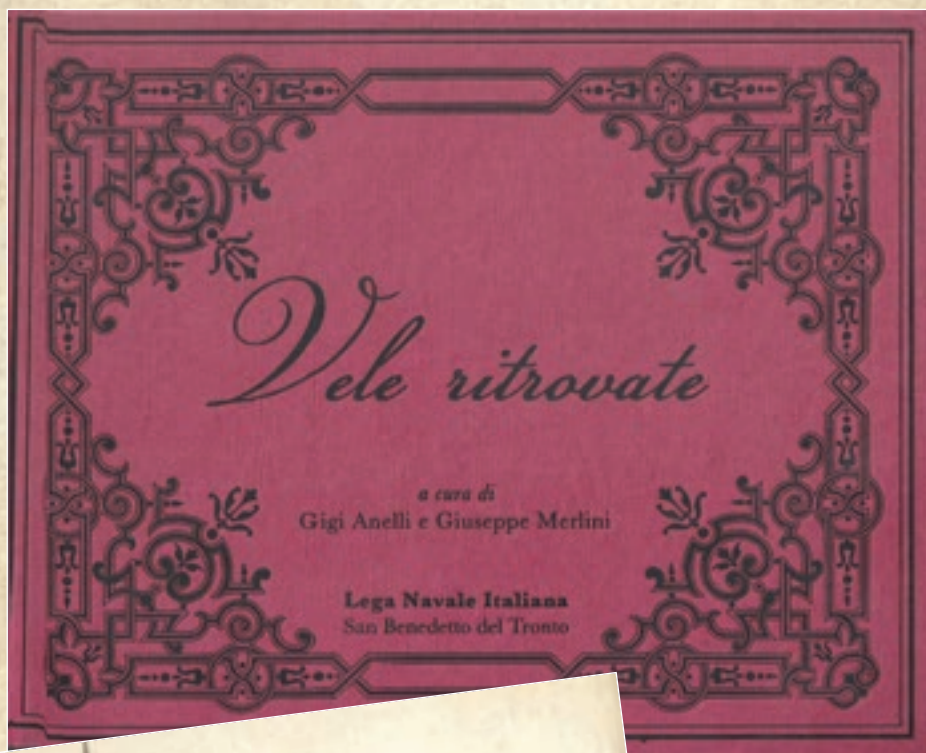

Le prossime mostre in PALAZZINA AZZURRA

“FEDERICO II DI SVEVIA: LAMPI DI GENIO”

Carla Abbondi presenta le sculture di luce e le sculture di aria ispirate alla genialità dell'Imperatore - a cura di Serena Scolaro
Dal 6 al 27 maggio 2018.

Orario 10-13 e 17-20 (lunedì chiuso)



Carla Abbondi presenta le sculture di luce e le sculture di aria ispirate alla genialità dell'Imperatore. Abbondi, autodidatta, sperimenta diverse forme d'arte ma trova la sua più profonda espressività nella pittura, in particolare con la tecnica dell'acquerello. Approfondisce lo studio della luce e crea gli originali "Bodylight", sculture di luce realizzate con fibre ottiche, garza, maglia d'alluminio o plexiglass. Seguendo il percorso che alleggerisce la materia, sottraendone peso, anche quello del pigmento colorato, elimina le strutture portanti dei Bodylight, fino ad arrivare all'uso della luce pura. Dopo alcuni esperimenti presentati già nel 2009, nel 2013 nasce

AirLight, una tecnica che consente alla luce di plasmare l'aria, mediante il passaggio di fasci luminosi, anche attraverso dei cristalli.

“FESTIVAL DELL'ARTE SUL MARE”

A cura dell'associazione culturale "L'altraArte" dal 2 al 9 giugno 2018.

Orario: 10-13 e 17-20 (lunedì chiuso)

Nell'edizione 2018, il Festival dell'arte espanderà ancora il suo contenuto artistico-educativo, raggiungendo il numero di 5 sezioni: Scultura Viva, Pittura Viva, Installazioni artistiche, Murales scolastici, Mostre, Conferenze e Workshop

Durante la settimana artistica, si terranno alla Palazzina Azzurra due mostre in contemporanea, una conferenza sulla Street Art, a cura dell'ospite del Festival, lo street artist romano di livello internazionale Mister Thoms, ed un workshop sulle discipline pittoriche a cura dello Studio d'Arte Misoul di San Benedetto.

Le due mostre occuperanno rispettivamente il piano terra ed il primo piano. La mostra del piano terra sarà a cura dello Studio d'Arte Misoul, che durante il Festival realizzerà uno dei due murali nel MAM e quella del primo piano sarà a cura dello street artist Mister Thoms, che realizzerà il secondo dei due murali in programma.

“ABBRONZATISSIMA. GLAMOUR ED ARTE ALL'OMBRA DELLE PALME”

A cura di Stefano Papetti, Elisa Mori e Giorgia Bernardinelli - Promossa dal Comune di San Benedetto del Tronto e realizzata dall'Associazione culturale Verticale d'Arte.

Dal 16 giugno al 16 settembre 2018. Orario 18-24 (domenica 16 settembre 10-13 e 17-20)

L'esposizione sarà incentrata sulle atmosfere legate

alla vacanza in riva al mare. L'obiettivo è far immergere lo spettatore nel clima che si respirava nei centri balneari attraverso foto, filmati, musiche, affiches, abiti, oggetti, dipinti, sculture e installazioni che hanno caratterizzato la vita estiva della riviera adriatica e no nel corso del XX secolo.

E' solo alla fine dell'Ottocento, infatti, che le donne iniziarono a fare il bagno in pubblico, indossando abiti più leggeri rispetto a quelli indossati abitualmente, ma comunque coprenti e ingombranti. L'obiettivo era non esporre il proprio corpo, sia per pudore sia per motivi di classe sociale: solo le donne del popolo erano abbronzate, per via del lavoro nei campi. Le signore dei salotti dovevano rimanere eteree per dimostrare la loro posizione sociale. Se andavano al mare, era più che altro per prescrizioni medicali. E' all'inizio del Novecento che avviene la trasformazione e il bagno diventa ufficialmente un passatempo estivo.

La mostra, dunque, intende far ripercorrere al visitatore, attraverso le opere e gli oggetti esposti, tutte quelle suggestioni legate alla villeggiatura, strizzando l'occhio ai grandi nomi dell'arte contemporanea.



Auto senza assicurazione o revisione, “Targa system” sempre all’opera

Il “targa system” continua a “pescare” automobilisti che circolano con auto non revisionata o, ancora peggio, con assicurazione scaduta: stiamo parlando dello strumento a disposizione dallo scorso anno della Polizia Municipale che rileva i veicoli senza assicurazione o senza revisione o con altre irregolarità.

Dall'inizio del 2018 alla fine di aprile, grazie a questo sistema sono stati elevati ben 150 verbali per mancata revisione dell'auto e circa 20 per auto circolanti senza copertura assicurativa. Nel primo caso la sanzione amministrativa è di 169 euro mentre per chi circola con l'assicurazione scaduta la sanzione è di 849 euro con il sequestro del veicolo fino al paga-

mento del premio assicurativo.

Il dispositivo, lo ricordiamo, è composto da una telecamera collegata ad un computer dotato di apposito software. Al transito di ogni veicolo, la telecamera riconosce la targa e interroga le banche dati (Ministero dell'Interno, Motorizzazione Civile, ecc.) collegate in modalità wireless con tempi di risposta



inferiori a 1 secondo. Il software memorizza l'immagine e le risposte avute dai database e le rende disponibili sul tablet in dotazione agli agenti. Nel caso il veicolo risulti “non regolare”, viene visualizzata l'immagine con l'indicazione dell'anomalia riscontrata. A quel punto il personale addetto segnala alla pattuglia posta a valle quale veicolo fermare ed il tipo di allarme indicato dal sistema, se cioè il veicolo risulta rubato o privo di assicurazione o di revisione o altre irregolarità.

Il “targa system” viene utilizzato un po' in tutta la città, con particolare attenzione per le principali direttrici nord - su della città (statale Adriatica, lungomare, viale dello Sport).

ISC Nord, "Manzoni - Miscia" centro di certificazioni informatiche

Dal prossimo anno scolastico il polo scolastico "Manzoni - Miscia" diverrà un Centro di Certificazioni Informatiche di qualità per i ragazzi dai 9 ai 13 anni e per gli adulti del territorio sambenedettese e dei comuni limitrofi.

L'istituto scolastico è infatti accreditato come E-Center EIPASS, Ente Certificatore, e quindi può erogare i corsi e gli esami previsti per tutti i percorsi di certificazione EIPASS accedendo alla piattaforma multicanale Didasko.

Come chiarisce il docente referente Roberto Granato Raggi, il progetto Eipass Junior 4 School è volto all'alfabetizzazione informatica di qualità per i ragazzi ma il servizio è stato esteso dall'ISC Nord agli adulti per l'acquisizione delle certificazioni informatiche di vario genere, utili all'assegnazione di un punteggio da 0.30 a 1 punto nei concorsi

e nelle graduatorie di II e III fascia per docenti e per il personale Amministrativo, tecnico e ausiliario (ATA). Al termine dei corsi si dovrà sostenere un esame finale on line per dimostrare di aver acquisito le competenze informatiche e ad avere diritto ai Crediti Formativi (C.F.).



Per 20 alunni frequentanti l'ISC ci sarà poi la possibilità di usufruire di percorsi di alfabetizzazione informatica gratuiti. Per tutti gli altri le Card avranno un costo.

Le iscrizioni potranno essere effettuate dall'inizio del prossimo anno scolastico 2018 -2019 presso la segreteria centrale dell'ISC Nord di via Moretti nei tempi e nei modi che saranno resi pubblici attraverso l'apposito bando. I corsi saranno effettuati da docenti dell'Istituto appositamente formati.

Una promessa mantenuta, dunque, quella fatta dalla dirigente Giuseppina Carosi in occasione dell'inaugurazione del dicembre 2017 del laboratorio scientifico diretto dalla docente Grazia Caselli: creare un ambiente didattico informatico e multimediale d'avanguardia nel polo scolastico della zona nord della città.

ISC Centro, successo nel concorso indetto dalla Polizia

Entusiasmante esperienza quella che hanno vissuto gli alunni della Scuola dell'Infanzia "Togliatti" dell'IC "Centro di San Benedetto del Tronto.

I bambini della sezione A, guidati dalle insegnanti Nunzia Liberati e Marinella Liberati, hanno partecipato al progetto/concorso "Io e il Poliziotto: la sicurezza si costruisce insieme", indetto dalla Polizia di Stato delle province di Ascoli Piceno e Fermo in collaborazione con l'Ufficio Scolastico Provinciale, risultando vincitori nella categoria "Arti figurative" con un elaborato grafico - pittorico dove hanno potuto esprimere, con creatività e competenza, la loro visione della importante figura del poliziotto.

Alunni, dirigente scolastico ed insegnanti hanno quindi partecipato il 10 aprile scorso, al teatro Venticidio Basso di Ascoli Piceno, alla premiazione or-

ganizzata in occasione del 166° anniversario della fondazione della Polizia, alla presenza delle autorità militari e civili.



Il concorso aveva come obiettivo quello di stimolare i minori a riflettere sull'importanza del rispetto delle regole come presupposto indispensabile per garantire la libertà di tutti all'interno della società civile, favorendo l'integrazione e l'interazione senza alcuna forma di pregiudizio (sesso, razza, lingua, religione).

Così, grazie a questo successo, il già ricco medagliere della scuola dell'infanzia "Togliatti" si è incrementato di un nuovo e bel riconoscimento.

L'ISC Sud abbraccia lo sport a 360°

Albert Einstein è famoso per tante massime, tra le quali: "La vita è come andare in bicicletta, occorre muoversi per restare in equilibrio". Ne sono perfettamente consapevoli gli alunni dell'ISC Sud che hanno fatto dello sport una ragione di vita, partecipando numerosi alle molteplici iniziative organizzate dalla scuola nell'ambito dei Campionati Sportivi Studenteschi.

L'attività sportiva rappresenta uno dei mezzi più efficaci per sviluppare tutte le qualità di ciascun allievo nelle diverse aree della personalità: favorisce la consapevolezza delle proprie possibilità, rafforza la socializzazione, stimola a sostenere i compagni nell'affrontare collettivamente momenti di difficoltà e di successo. I progetti motori e sportivi, curricolari ed extra-curricolari, sia nella scuola Primaria sia nella scuola Secondaria, hanno un'alta valenza formativa: l'Istituto, infatti, collabora con Enti e Associazioni del territorio che mettono a

disposizione degli studenti esperti da affiancare agli insegnanti disciplinari.

Durante il corso dell'anno gli alunni si sono messi alla prova in diverse attività: il gioco-sport, la durissima corsa campestre, l'appassionante calcio a 5, il nobile gioco degli scacchi, la poliedrica atletica leggera, il completo e salutare nuoto.



E un grande successo è stato proprio ottenuto nelle gare di nuoto. Dopo gli ottimi risultati conquistati con tenacia nella fase provinciale ad Ascoli Piceno, gli atleti della scuola secondaria "L. Cappella" hanno partecipato alla fase regionale disputatasi presso la piscina di Senigallia. Qui si sono ritrovati numerosissimi partecipanti degli istituti marchigiani, in rappresen-

ta delle rispettive province, che si sono confrontati in tutte le specialità individuali (stile libero, dorso, rana, farfalla) e nelle staffette.

Gli alunni sambenedettesi hanno conquistato con impegno l'oro per il dorso, (Laura Falasca Zamponi), l'argento per la farfalla (Jasmine Lamkaalel e Tommaso Cappellacci), e l'argento per la staffetta femminile (Rebecca Bovara, Rebecca Dell'Oretta, Jasmine Lamkaalel, Laura Falasca Zamponi).

Bravi ragazzi, siamo davvero fieri dei vostri successi!

Pronta l'edizione 2018 del "Festival dell'Arte sul Mare"

L'Associazione artistico culturale "l'altraArte", che cura il simposio artistico dalla sua nascita, ha appena concluso i lavori per l'organizzazione della prossima edizione del Festival, che si terrà dal 2 al 9 giugno e sarà composta da cinque sezioni: "Scultura Viva", "Pittura Viva", "Installazioni artistiche", "Murali scolastici" e "Mostre, Conferenze & Workshop".

Alla sezione "Scultura Viva" parteciperanno quattro artisti, due stranieri, Ebru Akinci (Turchia) e Oscar Aguirre (Spagna) e due italiani, Michelle Consalvo e Stefano Grattarola. Sempre nella stessa sezione, Giuseppe Straccia realizzerà una nuova scultura che sarà aggiunta al suo famoso Presepe sommerso.

Alla sezione "Pittura Viva" parteciperà uno street artist italiano di fama internazionale, Mister Thoms che sarà anche l'ospite del Festival e lo Studio d'Arte Misoul di San Benedetto.

Due giovani artiste, Stefania Spanu e Ambra Lorito, parteciperanno alla sezione "Installazioni artistiche", mentre la sezione "Murali scolastici" vedrà la partecipazione degli alunni dell'ISC NORD, Scuola Secondaria di primo grado Sacconi-Manzoni della nostra città.

La sezione "Mostre, Conferenze & Workshop" infine, prevede l'allestimento alla Palazzina Azzurra di due mostre, una dello Studio d'Arte Misoul, che curerà anche un workshop di discipline artistiche e l'altra dello street artist Mister Thoms che inoltre, sempre alla Palazzina, terrà anche una conferenza sul tema della Street Art.

Il Festival, come tutti sanno, ha due obiettivi. Il primo, educativo, è quello di permettere al pubblico di poter assistere "dal vivo" alla nascita, sviluppo e definizione finale di un'opera d'arte, cosa questa prerogativa del solo artista. Il secondo è quello di arricchire, con le opere che saranno realizzate durante il suo svolgimento, la preziosa collezione di sculture e pitture presenti nel MAM, il Museo d'Arte sul Mare cittadino.

Con l'edizione 2018, il numero delle opere pittoriche e scultoree salirà a ben 179 (156 sculture e 23 murali), mentre il numero degli artisti nazionali ed internazionali partecipanti raggiungerà quota 159.

Oltre alla pittura, scultura, installazioni artistiche, mostre, conferenza e workshop, il Programma del Festival prevede a metà settimana anche due importanti eventi collaterali: "Cantiamo il Jazz", l'ormai storica Serata Jazz con il quartetto di Giacinto Cistola e "Visitiamo il MAM", una visita guidata gratuita pomeridiana nel MAM, delle opere già realizzate e di quelle in fase di realizzazione da parte degli artisti invitati, a cura degli studenti dell'Istituto Tecnico per il Turismo "Fazzini" di Grottamare.

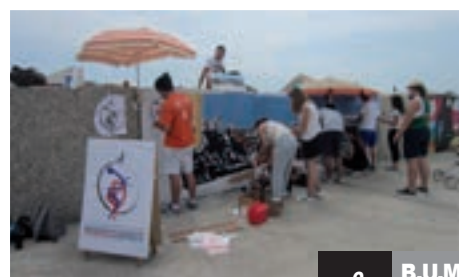

DISABILI E SOSTA, queste le regole



Scade il:

N°:

Ente di rilascio e timbro

000000000000

PARCHEGGIO PER DISABILI

Carte de stationnement
Parkeringskort
Parkeekaart
Parkausweis
Parking card

Tarjeta de estacionamiento
Cartão de estacionamento

Pysäköntilupa
Parkeringstillstånd

Κάρτα στάθμευσης

Parkimiskaart

Stavvietu karte

Parkavimo kortelė

Karta parkingowa

Parkolási kártya

Card de parcure

Κάρτα za naplopljenje

Parkima karta

Parkovaci karta

Parcovacia karta

Eventuale
vignetta geografica
anticontraffazione

MODELLO DELL'UNIONE EUROPEA

Il contrassegno per disabili, come noto, ha l'obiettivo di agevolare la mobilità delle persone con ridotta capacità di deambulazione e delle persone non vedenti. Il contrassegno consente ai disabili di circolare nelle aree pedonali e Z.T.L. (sempre che non sia stato disposto espresso divieto), sostare negli appositi spazi (tranne nelle aree di parcheggio "personalizzate", ovvero con indicazione espressa del numero di contrassegno del disabile), sostare senza limitazioni temporali nelle aree di parcheggio a tempo e, a San Benedetto del Tronto, anche nei cosiddetti "parcheggi blu".

USO DEL CONTRASSEGNO

Il contrassegno è strettamente personale (è utilizzabile quindi solo in presenza dell'intestatario), non è vincolato ad uno specifico veicolo e ha valore su tutto il territorio nazionale e dei paesi della Comunità Europea. Il contrassegno deve essere esposto in originale in modo ben visibile sul parabrezza anteriore del veicolo.

COME OTTENERLO

Per il rilascio è necessario presentare apposita

domanda al Comando di Polizia Municipale allegando un certificato rilasciato dall'ufficio medico legale dell'unità sanitaria locale di appartenenza (nel nostro caso, il Servizio di Medicina Legale della ASUR - Area Vasta 5, in Piazza Nardone) che attesti la capacità di deambulazione sensibilmente ridotta, oppure la cecità totale o la condizione di non vedente (con residuo visivo non superiore a 1/10). Tale certificazione non è necessaria se il verbale della commissione per l'invalidità riporta espressamente tale attestazione. Vanno inoltre allegate due fotografie formato tessera della persona titolare del permesso.

Il certificato è necessario anche per la richiesta di un contrassegno di validità inferiore ai 5 anni, legato ad esempio ad una invalidità temporanea derivante da un infortunio: in questo caso occorre allegare anche due marche da bollo da 16 euro.

COME RITIRARLO

Per il ritiro del contrassegno, anche se affidato a persona delegata, è sempre richiesta la firma del titolare del permesso che, se impossibilitato a recarsi in Comune, deve dichiararlo in sede di presentazione della domanda. In tal caso gli agenti

di Polizia Municipale provvedono a recarsi a domicilio per raccogliere la firma. E' anche possibile chiedere di ritirare il contrassegno, oltretutto al Comando di Polizia Municipale di piazza Battisti, presso l'Ufficio Relazioni con il Pubblico o presso la Delegazione di Porto d'Ascoli.

RINNOVO

Per il rinnovo del contrassegno (non per quelli con validità inferiore a 5 anni) è necessario presentare una nuova domanda, ma è sufficiente allegare un certificato rilasciato dal medico di base che confermi il persistere delle condizioni sanitarie che hanno dato luogo al rilascio e due fotografie formato tessera del soggetto titolare del permesso. Il contrassegno scaduto va riconsegnato.

PER INFORMAZIONI

Polizia Municipale - Servizio Mobilità, Viabilità e Trasporto Pubblico Locale - sede di piazza Battisti - tel. 0735 794234

Ufficio Relazioni con il Pubblico - piano terra della sede di viale De Gasperi - tel. 0735 794555 - urp@comunesbt.it

Elenco delle deliberazioni pubblicate all'albo pretorio on line nel mese di marzo 2018

GIUNTA COMUNALE

41 Delibera di giunta comunale n. 40 del 27/02/2018. Rettifica.

42 Progetto casa comunale - Piano particolareggiato di recupero di iniziativa pubblica - zona speciale n.16 'via Colle Maddalena' - Richiesta di variante - Indirizzi

43 Progetto di 'Nuova centrale termica con rete di teleriscaldamento a servizio del centro sportivo 'Sabatino D'Angelo'. Partecipazione all'avviso per la presentazione delle domande di contributo per la concessione di contributi ai sensi del programma operativo regionale (POR) Marche FESR 2014/2020, asse 4, azione 13.1.2b - 'Interventi di efficienza energetica negli edifici pubblici adibiti ad attività sportive'. Approvazione progetto definitivo CUP F88J18000030001

44 Approvazione adeguamento dotazione organica a parità di spesa.

45 Atto di indirizzo modifica convenzione rep. 94/2014 'Convenzione per la gestione parcheggi a pagamento, senza custodia di veicoli, sulle aree pubbliche del territorio comunale' - Variazione di bi-

lancio

46 Centro diurno per anziani: sospensione dell'aumento delle tariffe per l'anno 2018 e compartecipazione alle spese del trasporto degli utenti del centro diurno per anziani, a seguito di apposita modulazione (accorpamento) del servizio.

47 Progetto 'Bicycle water front' di realizzazione di un intervento per lo sviluppo della mobilità ciclopeditone - completamento della Ciclovía Adriatica - del lungomare cittadino. Partecipazione all'avviso per la presentazione delle domande di contributo per la concessione di contributi ai sensi del programma operativo regionale (POR) Marche FESR 2014/2020, asse 4, azione 14.3.1. Approvazione progetto definitivo e documentazione richiesta dal bando

48 Atto rep. 5329 del 18/07/2014 regolante la concessione in uso di aree pubbliche per l'installazione di stazioni radio base. Modifica delle condizioni di utilizzo, rideterminazione del canone

49 Legge 448/98 e ss.mm.ii. art. 31 commi da 45 a 50. Cessione in proprietà delle aree comprese nei piani di zona ovvero delimitate ai sensi art. 5 l.865/71 già concesse in diritto di superficie. Rimozione vincoli aree concesse in diritto

di superficie o proprietà. Aggiornamento metodologia di calcolo del corrispettivo. Criteri ed indirizzi per la quantificazione

50 Bilancio di previsione 2018/2020 - contenzioso IBI Idroimpianti spa c/Comune - Prelevamento dal fondo rischi contenzioso

51 Sviluppo e promozione attività produttive e commercio: realizzazione manifestazione commerciale straordinaria 'Spring sports' in programma dal 24 al 25 marzo 2018 in occasione della Maratonina dei fiori

52 Iniziative ambientali - Trasferimenti. Variazione compensativa tra capitoli di spesa ricompresi nel medesimo macroaggregato di bilancio e attinente a trasferimenti correnti

53 Piano di azione 2018/2020 Smart City User a San Benedetto del Tronto - Progetto pilota 'Totem'. Indirizzi amministrativi e approvazione relazione tecnica

54 Integrazione composizione ufficio procedimenti disciplinari ufficio affari giuridici, disciplinari, salute e sicurezza, pari opportunità

55 Programmazione assunzioni a tempo determinato. Interventi in materia di spese per il personale - Integrazione alla D.G.C. n. 30/2018 per motivi di ur-

genza.

56 Piano nazionale di edilizia abitativa approvato con D.P.C.M. 16 luglio 2009 - Concessione in diritto di superficie area denominata lotto n. 48 in zona PEEP SS. Annunziata - Approvazione schema di convenzione attuativa da stipulare tra il comune di San Benedetto del Tronto e l'ERAP Marche presidio di Ascoli Piceno

57 FORMAR - Approvazione rinnovo protocollo d'intesa con la provincia di Ascoli Piceno 2018 -2020

58 Bilancio di previsione 2018/2020 - Approvazione seconda variazione agli stanziamenti di cassa.

59 Individuazione aree per l'installazione delle attività dello spettacolo viaggiante ai sensi dell'art. 9 della legge 18/03/1968 n. 337

60 Concessione in uso ed affidamento temporaneo della gestione immobile comunale via dei Tigli via delle Tamerici - Atto di indirizzo

61 Spese di giudizio derivanti da sentenza del Consiglio di Stato - Variazione compensativa tra macroaggregati del medesimo programma di spesa e variazione di cassa

62 Variazione di bilancio in via d'urgenza per sponsorizzazioni.

Tutti gli atti del Comune (non solo deliberazioni ma anche determinazioni dirigenziali, ordinanze, decreti) sono liberamente consultabili sul sito www.comunesbt.it alla voce "atti amministrativi"

Travel lift, un'ordinanza ne disciplina la circolazione

Con un'ordinanza della Polizia Municipale, è stata disciplinata l'attività delle "gru a cavaliere", meglio note come "travel lift", che trasportano gli scafi dalle aree di lavorazione allo scalo di alaggio e viceversa percorrendo viale Marinai d'Italia.

Il problema è rimasto irrisolto per molto tempo a causa del fatto che questi mezzi non rientrano nella categoria dei veicoli in base alle norme del Codice della Strada e pertanto non potrebbero circolare su strade pubbliche, con tutte le conseguenze che ciò può comportare. Sono però autorizzati a circolare in area portuale, hanno le autorizzazioni dei servizi competenti in materia di prevenzione infortuni e sono coperti da polizza assicurativa.

L'ordinanza parte dal presupposto che le aree di manovra dei travel lift possono essere considerate cantieri temporanei per operazioni portuali. Pertanto, applicando le normative in materia di sicurezza nei luoghi di lavoro, il provvedimento indica alcune prescrizioni a cui i cantieri si dovranno attenere per evitare qualsiasi interferenza tra i carri in movimento e la circostante vita cittadina. Il tutto per i pochi minuti necessari al trasfer-



(foto da "Riviera Oggi")

imento dei natanti dallo scalo di alaggio al cantiere o viceversa.

Pertanto, con il provvedimento si prescrive che le gru a cavaliere non potranno muoversi nei giorni festivi, nelle mattinate di mercato e durante le ore del mattino e di mezza giornata quando si registrano i maggiori spostamenti tra casa e lavoro. Occorrerà dare un preavviso alla Polizia Municipale di almeno

24 ore e durante i trasferimenti dovranno essere chiusi con transenne viale Marinai d'Italia e il parcheggio di piazza Caduti del Mare. Inoltre dovranno essere effettuate opportune presegnalazioni per gli automobilisti provenienti da via Pasqualini o da via Fiscaletti mentre i cantieri dovranno mettere a disposizione proprio personale che svolgerà la funzione di muovere.

NUMERI UTILI...

IL COMUNE AL TUO SERVIZIO

- > **Centralino** 0735 7941
- > **Polizia municipale** 0735 594443 sala operativa
- > **PicenAmbiente** spa (Igiene urbana, raccolta materiali ingombranti, siringhe abbandonate, potature, differenziata) 0735 757077
- ECOSPORTELLO** presso URP (Comune di viale De Gasperi) 0735 794434
- > **Numero verde Alcolisti** 800 239 220
- > **InformaGiovani** 0735 781689
- > **Ufficio Relazioni con il Pubblico** 0735 794405 - 433 - 555

ALLACCI e GUASTI

- > **Segnalazione guasti Italgas** 800 900 999
- > **Guasti rete fognaria e idrica C.I.I.P.** spa 800.216172
- > **Guasti pubblica illuminazione CPL Concordia** 800 292 458
- > **Enel** (segnalazione guasti) 803 500

EMERGENZE

- > **Polizia Soccorso pubblico** 113
Commissariato 59071
Polizia stradale 78591
- > **Carabinieri** Pronto intervento 112
Com. compagnia e stazione 784600
- > **Vigili del Fuoco** Chiamate di soccorso 115
Centralino 592222
- > **Capitaneria di porto** Soccorso 1530
Emergenza 583580
Numero blu 800 090 090
- > **Guardia di Finanza** 757056
- > **Corpo Forestale dello Stato** 588868
- > **Ospedale Centralino** 0735 7931
Guardia medica 82680
Chiamate di emergenza 118
Tribunale per i diritti del malato 793561
- > **Azienda Sanitaria Unica Regionale**
Numero Unico Prenotazioni 800 098 798
- > **Associazione Arca 2000** onlus
diritti dell'animale malato 340 6720936
www.arca2000.it

Vuoi conoscere in tempo reale che cosa fa il tuo Comune? Essere informato tempestivamente su concorsi, appalti, bandi per l'erogazione di contributi? **Iscriviti alla newsletter!**

Vai su www.comunesbt.it e clicca su **newsletter** in alto a destra oppure manda una mail a urp@comunesbt.it

La Città di San Benedetto è... Social!

Seguici su:



facebook.com/cittasbt



[@cittasbt](https://twitter.com/cittasbt)



youtube.com/cittasbt



instagram.com/cittasbt



slideshare.net/ufficiostampasbt

Ecco via dei Trabaccolari, nel segno dell'antica amicizia con Viareggio

Il gemellaggio tra San Benedetto e Viareggio ha vissuto, in occasione del venticinquesimo anniversario, un'altra pagina importante. Sabato 14 aprile, alla presenza di una delegazione giunta appositamente da Viareggio, è stata scoperta la targa di via dei Trabaccolari. Nella città versiliese, infatti, fin dalla fine dell'800 abitano colonie di pescatori sambenedettesi e loro discendenti, denominati appunto "trabaccolari" (dal nome del tipo di imbarcazione che usavano per la loro attività di pesca)

che, con il loro lavoro, hanno onorato le proprie origini divenendo, giorno dopo giorno, parte integrante della città di Viareggio. L'Amministrazione comunale, con delibera di Giunta n. 160 del 12/09/2017, ha infatti inteso ricordare tradizioni, fatti, personaggi della storia e della cultura sambenedettese e ha individuato la strada giusta da dedicare ai trabaccolari nell'area portuale, esattamente nella zona che congiunge via M. Bragadin e via D. Manin.



Concorso di poesia "Città di San Benedetto del Tronto"

Compagnia teatrale Gli O'Sceni e Antoniana Eventi, con il patrocinio del Comune di San Benedetto del Tronto, organizzano la 1^a

edizione del concorso internazionale di poesia "Premio Città di San Benedetto del Tronto" - 2018 con lo scopo di creare un momento di sviluppo e diffusione della poesia e delle emozioni che tale attività creativa è capace, prima fra tutte, di suscitare.

Il Premio vuole essere altresì un'occasione per far conoscere le bellezze uniche della città, del territorio e del dialetto sambenedettese in tutta



Italia ed Europa. Al Concorso possono partecipare autori giovani ed autori maggiorenni residenti in Italia o all'estero, con opere

edite o inedite in lingua italiana o in vernacolo di lunghezza non superiore ai 30 versi. Sono ammesse anche opere premiate in altri concorsi. Il concorso scade il 30 maggio 2018 e la cerimonia di premiazione si svolgerà il 22 luglio 2018 presso il Parco Wojtyła a San Benedetto del Tronto.

Tutte le informazioni sono rintracciabili all'indirizzo internet <https://www.concorsodipoesia.com>

LO STATO CIVILE HA REGISTRATO TRA I RESIDENTI
NEL MESE DI **MARZO 48 MORTI E 17 NATI**



CENTRO ASSISTENZA PLURIMARCHE
 Installazione-riparazione-manutenzione
 pulizia e analisi dei fumi



GRANDE PROMOZIONE

Manutenzione caldaia +
 Controllo fumi

45 €
 + Bollino

Chiama il nostro **UFFICIO**
 per prenotare il tuo controllo

info: **0735.431659 - 320.8493406**
392.7599812

Via G. Oberdan 48 - San Benedetto del Tronto (AP)



la Casa
 IMMOBILIARE



SoloAffitti[®]
 AFFITTARE CON SICUREZZA

AGENZIA SAN BENEDETTO 1

Tel. **0735 591154**
 Cell. **347 6910043**

SOLO CON NOI OGNI CONTRATTO È SEMPRE ASSICURATO.

La nuova esclusiva **Garanzia riservata solo ai clienti delle agenzie SoloAffitti. Affidaci il tuo immobile.** Offriamo servizi di registrazione, contratti di locazione, volture luce e gas gratuite, risoluzioni contratti, visure catastali e molto altro...

AFFITTO

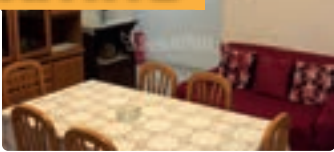

PORTO D'ASCOLI

Appartamento di 75 mq ca, al primo senza ascensore: ingresso su soggiorno, cucina, due camere, antibagno e bagno. Ubicato in zona centrale e servita.

CLASSE ENERGETICA G.
 Rif. AA092

€ 500

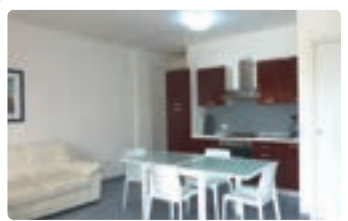

SAN BENEDETTO DEL TRONTO

Appartamento al piano rialzato con corte esterna di 70 mq ca: ingresso su soggiorno-cucina, due camere, un bagno finestrato con doccia. Ubicato in zona servita fronte - mare.

CLASSE ENERGETICA G
 Rif. AA098

€ 800



SAN BENEDETTO DEL TRONTO

Appartamento di 70 mq ca, posto all'ultimo piano senza ascensore: ingresso su disimpegno, soggiorno, cucina, due camere e bagno. Ubicato in posizione semicentrale e servita.

CLASSE ENERGETICA G
 Rif. AA100

€ 500



SAN BENEDETTO DEL TRONTO

Appartamento di 150 mq ca., posto al primo piano senza ascensore: ingresso su disimpegno, cucina, uno studio, soggiorno, tre camere, due bagni Garage e cantina. Ubicato in zona semi - centrale.

CLASSE ENERGETICA B
 Rif. AA091

€ 750

VENDITA



GROTTAMMARE

Appartamento di 100 mq ca, posto al secondo piano con ascensore: ingresso su disimpegno, sala da pranzo, cucina, soggiorno, tre camere, un bagno. Ubicato in prima periferia.

CLASSE ENERGETICA IN FASE DI VALUTAZIONE
 Rif. 2394

€ 165.000,00 trattabili



SAN BENEDETTO DEL TRONTO

Attico di circa 116 mq, posto al quarto ed ultimo piano con ascensore: ingresso su ampio soggiorno con angolo cottura, due camere, due bagni. Terrazzo di circa 40 mq. Zona non distante dal centro a 200 mt dal mare.

CLASSE ENERGETICA IN FASE DI VALUTAZIONE
 Rif. 2397

€ 230.000,00



SAN BENEDETTO DEL TRONTO

Appartamento di 105 mq ca, posto al settimo piano con ascensore e composto da: ingresso su disimpegno, soggiorno, cucina, due camere, un bagno. Ubicato in zona servita e centrale.

CLASSE ENERGETICA IN FASE DI VALUTAZIONE
 Rif. 2383

€ 250.000,00 trattabili

Acquista
 20 Chicken McNuggets**
 a soli
€ 4,90

Bevande garantite aromatizzate. *Tutte le Chicken McNuggets® da 20 pz. e 3 contorni di latte. Non disponibile con altre offerte. **escluso il servizio di catering. **Escluso il servizio di catering e vendita. Offerta valida fino a esaurimento scorte.

OFFERTA VALIDA NEL RISTORANTE
 McDONALD's di San Benedetto Del Tronto



PRIMA DI TUTTO TU

CURE E PRESTAZIONI SANITARIE DI ECCELLENZA,
STRUMENTAZIONE DI ULTIMA GENERAZIONE.
DAL 1948 SIAMO VICINI AI NOSTRI PAZIENTI
E LI GUIDIAMO, PASSO DOPO PASSO,
VERSO LA SOLUZIONE DEI LORO PROBLEMI.

SERVIZI DI DIAGNOSTICA

RADIOLOGIA O.P.T. E M.O.C.
MAMMOGRAFIA • ECOGRAFIA
TAC • RISONANZA MAGNETICA
ENDOSCOPIA • COLONSCOPIA
ECG • ECOCOLORDOPPLER

CHIRURGIA

CHIRURGIA GENERALE
ORTOPEDIA
UROLOGIA
OCULISTICA
GINECOLOGIA
OTORINOLARINGOIATRIA

MEDICINA

MEDICINA GENERALE
CARDIOLOGIA

LUNGODEGENZA E RIABILITAZIONE

