

Gentile famiglia, ecco il Suo

B.U.M.

BOLLETTINO UFFICIALE MUNICIPALE

anno_17_numero_10_OTTOBRE_2010

CITTA' DI SAN BENEDETTO DEL TRONTO
PROVINCIA DI ASCOLI PICENO



**TORNANO
I CONTRIBUTI
PER L'AFFITTO**



**SCUOLA, TUTTI
GLI INVESTIMENTI
DEL COMUNE**



**RIAPRONO
LE LUDOTECHE**



**LAVORI PER
LA SICUREZZA
DEL PAESE ALTO**



Porto d'Ascoli - 2 locali

Appartamento seminuovo ubicato in zona Fontana e composto da: ingresso, soggiorno con angolo cottura, camera, bagno e due terrazzini di cui uno abitabile; completo di garage.

€. 145.000,00



Porto d'Ascoli - 3 locali

Zona mare, appartamento con ingresso indipendente composto da ingresso, soggiorno, cucinotto, due camere, bagno, giardino di ca. 150 mq. in parte pavimentato. Completo di cantina e garage.

€. 240.000,00



Porto d'Ascoli - 3 locali

Nei pressi di via Mare, appartamento di recente costruzione composto da: ingresso su ampio soggiorno con angolo cottura, due camere, bagno e terrazzo coperto e abitabile. Completo di comodo garage.

€. 255.000,00



Porto d'Ascoli - Villa Bifamiliare

Monte Renzo, porzione di bifamiliare in posizione panoramica e dominante disposta su due livelli principali per un totale di ca. 257 mq. La proprietà comprende un grande giardino di 1100 mq. con splendida vista mare.

€. 500.000,00



Zona Centralissima - 2 locali

Appartamento di nuova costruzione composto di: soggiorno con angolo cottura, camera, bagno e due balconcini. In piccola palazzina posta a ridosso della piazza del mercato e non distante dall'isola pedonale e dal lungomare. Ideale come seconda casa e investimento.

€. 155.000,00



Ospedale Civile - 4 locali - 120 mq ca

In palazzina di soli tre appartamenti, appartamento di ampie dimensioni al piano rialzato composto di: ingresso, soggiorno, cucina abitabile, tre camere, studio, bagno, balcone e soffitta di 20 mq ca. L'appartamento si presenta allo stato originario di costruzione e necessita di lavori di ristrutturazione.

€. 180.000,00



Centralissima - 4 locali

Appartamento posto in palazzina di piccole dimensioni ubicata nella centralissima via Crispi. Secondo piano composto di: ingresso, soggiorno, cucina abitabile, camera matrimoniale, 2 camere, due bagni, soffitta e 4 balconi perimetrali per un totale di 37 mq. Appartamento da ristrutturare con possibilità di usufruire delle agevolazioni per centro storico.

€. 260.000,00



Acquaviva Picena - 3 locali - 105 mq ca

A soli 2,5 km da San Benedetto appartamento mansardato al secondo e ultimo piano composto di: ingresso, soggiorno con camino, cucina, 2 camere doppie, 2 bagni con finestra, balcone e terrazzino sovrappendibile. In ottimo stato interno, climatizzato.

€. 140.000,00

FIN  **bruzzo**
service SPA

finanziamenti agevolati a dipendenti e pensionati.

CHIAMATA GRATUITA
800 218692

www.finabruzzoservice.com

1/5 e la **RATA**
la decidi
tu!

fino a
50.000€ subito

SAN BENEDETTO DEL TRONTO
Via S. Pellico, 43 - Tel. 0735.762037

MESSAGGIO
PROMOZIONALE



Nuova Sede
S.S. 16 (di fronte l'Ospedale)

Rosso S. Benedetto
Isola verde marina

Mano Lini

S o m M a R i o ”

L'ACQUA BUONA CHE ESCE DAI NOSTRI RUBINETTI

- 1** L'ACQUA BUONA CHE ESCE DAI NOSTRI RUBINETTI
- 3** NORME PIÙ SEVERE PER LA "GUIDA SPIRITOSA"
- 4** MURI SPORCHI, ORA C'È UNA SOLUZIONE
| NUOVE REGOLE PER LE MANIFESTAZIONI SU AREE PUBBLICHE
- 5** MENSA GRATUITA PER GLI SCOLARI MENO ABBIENTI
| "DISEGNA IL TUO TALENTO" | GUADAGNARE SALUTE
- 6** SPAZIO AL GIOCO, RIAPRONO LE LUDOTECHES
- 7** CENTRI ESTIVI, ESAME SUPERATO!
- 9** TORNANO I CONTRIBUTI PER PAGARE L'AFFITTO
| PREVENZIONE DEL TUMORE AL COLON, TRE INCONTRI PER PARLARNE
- 10** SCUOLA, NEL 2010 INVESTITI OLTRE UN MILIONE E MEZZO
- 12** ARRIVANO I SOTTOPASSI DI ZONA S. GIOVANNI E VIA PASUBIO
- 13** ARRIVANO LE RISORSE REGIONALI PER L'EDILIZIA
| VIA AI LAVORI PER LA SICUREZZA DEL PAESE ALTO
- 14** UNA CITTÀ ECOLOGICA: AUMENTA LA RACCOLTA DIFFERENZIATA | UN NUOVO GIARDINO PER LA ZONA NORD DELLA CITTÀ
- 15** LA STAGIONE TEATRALE 2010/2011
- 16** IL TEATRO DELLA... DISCORDIA
- 17** TORNA LA RASSEGNA LETTERARIA | L'AMORE PER I LIBRI
PROTAGONISTA DI "PICENO D'AUTORE"
- 18** BOLLETTINO DELLE DELIBERE
- 20** BENVENUTI TRA NOI... IN RICORDO DI...

In copertina: la statua de "Il pescatore" di Aldo Sergiacomi

L'acqua potabile è una risorsa sempre più scarsa ed occorre farne buon uso. La sua scarsità la rende ancora più preziosa ed economicamente rilevante per cui è al centro di forti interessi economici. Anche in Italia l'acqua è al centro degli interessi di investitori privati che già da tempo, con un pressante uso della pubblicità, ci hanno indotto a pensare che l'acqua in bottiglia sia migliore di quella del rubinetto dando a quest'ultima il ruolo di acqua di serie B, tanto che gli italiani hanno il primato in Europa per consumo pro-capite di acqua in bottiglia. Inoltre, da luglio 2009 una legge impone l'affidamento ai privati della gestione di tutti i servizi idrici, finora pubblici, entro il 2011.

Il Comune, impegnato nella battaglia per mantenere pubblica la gestione dell'acqua (ha anche conferito la cittadinanza onoraria a padre Alex Zanotelli, il missionario comboniano simbolo della lotta per l'acqua pubblica) sostiene il progetto S.O.S. ACQUA. Il progetto, di cui SOS Missionario è capofila, prevede che vengano prelevati ed analizzati campioni di acqua in alcuni condomini individuati in collaborazione con i Comitati di Quartiere cittadini.

I condomini in cui effettuare i prelievi sono stati indicati dai Presidenti dei comitati di quartiere che hanno risposto all'invito dei promotori e i prelievi saranno effettuati secondo un calendario comunicato ai cittadini che si sono resi disponibili.

QUARTIERE	CONDOMINIO
Ponterotto	Via Colle Ameno 3
Ponterotto	Via Montagna dei Fiori 28
Ponterotto	Via Valle del Forno 73
Paese Alto	Via L. Manara 72
Paese Alto	Via Bernini 1
Paese Alto	Via A. Murri 28/a
S. Antonio di Padova	Via B. Galanti 1
S. Antonio di Padova	Via Grado 12
S. Antonio di Padova	Via Formentini 74
Salaria	Via Loreto 15
Salaria	Via Loreto 3
Salaria	Via Vivanti 22
Agraria	Via Valtiberina 68
Marina Centro	C.so Mazzini 98
Albula Centro	Via Sabotino 116
Albula Centro	Via Romagna 24
Marina di sotto	Via Golgi 17
S. Filippo Neri	Via Bovio 16
Europa	Via Ristori 33
Porto d'Ascoli Centro	Via Turati 4

I risultati delle analisi saranno ampiamente pubblicizzati per ridare ai cittadini fiducia nell'acqua di rubinetto che è di ottima qualità, costantemente controllata, con nessun impatto ambientale (niente trasporto su ruote, niente bottiglie da riciclare) e ovviamente... a buon mercato!

BOLLETTINO UFFICIALE MUNICIPALE

Mensile di informazione del Comune di San Benedetto del Tronto
Reg. Trib. AP n.316 del 28.02.1994
anno 17 n. 10 OTTOBRE 2010
Iscritto al Registro degli Operatori di Comunicazione al n. 7515
Redazione: Municipio di San Benedetto del Tronto
Viale De Gasperi, 124 - tel. 0735.794503 fax 0735.794335
www.comunesbt.it urp@comunesbt.it desiderig@comunesbt.it

Direttore editoriale **Eugenio Anchini**
Direttore responsabile **Giovanni Desideri**
Progetto d'immagine e impaginazione **Fabrizio Mariani**
Hanno collaborato a questo numero:
Angelo Amabili, Alessandra Annunzi, Renata Brancadori, Francesco Ciarrocchi, Marco Cicchi, Giuseppe Coccia, Emidio Di Gaspare, Mafalda Di Iacovo, Francesca Dominici, Mersia Fenni, Maria Rita D'Angelo, Silvana Mango, Simona Marconi, Giovanni Montanini, Enrico Offidani, Fabrizio Pignotti, Giovanni Procacci, Elio Rocco, Umberto Romani, Annalisa Sinatra

Concessionaria di pubblicità:
SR Communication S.r.L. tel. 0735.591154 - port. 347.6910043
Stampa: **Fast Edit** Acquaviva Picena tel. 0735.765035



F.T. Giuseppe Palestini

& collaboratore



Fisiokinesiterapia · Terapia Manuale · Rieducazione Posturale Globale®

FISIOTERAPISTA ABILITATO E SPECIALIZZATO IN

TERAPIA MANUALE • Metodo Souchard (Rieducazione Posturale Globale) • Metodo Mckenzie • Concetto Maitland • Concetto Sohier
• Manipolazione neuroconnettivale • Trattamento disfunzioni cranio cervico mandibolari • Concetto Mulligan

TERAPIA FISICA STRUMENTALE • Laser di potenza • Ultrasuoni, Ionoforesi, Tens • Magnetoterapia, Elettrostimolazioni

- **Riabilitazione post-operatoria**
- **Riabilitazione post traumatica**
- **Riabilitazione neurologica**

Su appuntamento: **TERAPIA AD ONDE D'URTO EXTRA CORPOREE "PIEZOSON"**

Hilterapia®
www.hilterapia.it
LASER ND-YAG PULSATO

Scenar®
NEUROSTIMOLAZIONE
INTERATTIVA RIFLESSA

Tecar®
"tecnica registrata della United International"
www.humantecar.it

Horizontal® Therapy



spinometria® formetric
la nuova frontiera della diagnosi posturale

Come azione preventiva nei confronti delle scoliosi evolutive, i ragazzi di età compresa tra gli 8 e i 14 anni possono effettuare la spinometria® Formetric **GRATUITAMENTE**.

L'esame non comporta l'obbligo ad effettuare sedute di riabilitazione.

**CHECK-UP POSTURALI
SICURI E AFFIDABILI, SENZA RAGGI X**



Studio: Via G.Bovio, 4 - San Benedetto del Tronto (AP) - tel.: 0735 584610 - cell.: 333 4377440



Alla Pellicceria Bianchini non solo pellicce,
ma anche capi in pelle, montoni,
cappotti in cashmere e piumini uomo/donna.



Attrezzati laboratori interni per piccole o grandi modifiche
e personale qualificato per consigliare nel nuovo acquisto,
**approfittando sempre della intramontabile formula
del "facciamo cambio"!**

Visitate il nostro show-room a San Benedetto del Tronto in Via Roma, 110 a 50 mt. dalla Stazione Ferroviaria.
per info: telefono e fax 0735 584793

NORME PIU SEVERE PER LA "GUIDA SPIRITOSA"

Le recenti modifiche al Codice della strada inaspriscono le sanzioni per chi guida dopo aver bevuto. Ma non sono le uniche novità.

La sicurezza stradale è al centro delle ultime riforme al codice della strada. Molti gli ambiti su cui il legislatore è intervenuto, inasprendo le sanzioni per i comportamenti ritenuti più pericolosi. Norme più severe sono infatti previste per chi guida sotto l'effetto di sostanze stupefacenti, con l'arresto per un periodo minimo di sei mesi (prima erano solo tre) e con la revoca della patente (prima era prevista la sola sospensione) qualora il conducente provochi un incidente.

Divieto assoluto di bere per gli "under 21"

L'attenzione è puntata però sul "tormentato" (perché oggetto di numerose revisioni) articolo 186, riguardante la guida in stato di ebbrezza. Introdotto il divieto assoluto di guidare dopo aver assunto bevande alcoliche per determinate categorie, tra le quali i giovani di età inferiore a 21 anni, anche se conducenti di veicoli che non richiedono la patente di guida, i neopatentati nei primi tre anni dal conseguimento della patente B e i conducenti che esercitano di professione l'attività di trasporto.

Le sanzioni per chi "sfora"

L'altra novità riguarda la depenalizzazione della condotta di chi guida con tasso compreso tra 0,5 e 0,8 grammi per litro (g/l), prevedendo la sanzione amministrativa da 500 euro a 2.000 euro, nonché quella accessoria della sospensione della patente di guida da tre a sei

mesi e la decurtazione di 10 punti dalla patente.

Inasprite, poi, le sanzioni per chi guida con tasso superiore a 0,8 g/l:

- è aumentato (da tre a sei mesi) il minimo edittale della pena, qualora sia stato accertato un valore corri-

spondente ad un tasso alcolemico superiore a 1,5 g/l;

- è raddoppiato il periodo di fermo amministrativo del veicolo, se il conducente in stato di ebbrezza provoca un incidente;

- è disposta la revoca della patente di guida quando sia

stato accertato un valore corrispondente ad un tasso alcolemico superiore a 1,5 g/l e il conducente abbia provocato un incidente.

L'altra novità riguarda i conducenti minorenni: la persona trovata alla guida di un veicolo in stato di ebbrezza



E a proposito di alcol...

Cambiano le norme sulla vendita di bevande alcoliche nelle ore notturne. E' fissato alle ore tre il termine massimo di vendita o somministrazione, che potrà riprendere soltanto dopo le ore 6, eccezion fatta per le notti di Capodanno e per quella tra il 14 e il 15 agosto.

I locali adibiti a somministrazione aperti dopo le ore 24 devono necessariamente mettere a disposizione della clientela che voglia accertare lo stato di idoneità alla guida un'apparecchiatura utile alla rilevazione del tasso alcolemico. Gravi le sanzioni per chi non ottempererà a tali obblighi: prevista la sanzione pecuniaria da 5.000 a 20.000 euro e la sospensione dell'autorizzazione in caso di

recidiva.

Ma va ricordato che, in tema di alcool, è intervenuto anche il Sindaco con apposite ordinanze. E' vietata, innanzitutto, la vendita per asporto di bevande alcoliche in contenitori di vetro dalle ore 22 alle ore 6 del giorno successivo. Vietato, poi, il consumo di bevande alcoliche in area pubblica (come giardini, strade) dall'una alle sette.

Si ricorda, inoltre, che è fatto divieto di vendita e somministrazione presso negozi, feste, fiere e altre riunioni straordinarie di persone di bevande a contenuto alcolico ai minori di diciotto anni. Tale comportamento costituisce un illecito penale, punito ai sensi dell'art. 689 del Codice Penale.

non potrà conseguire la patente prima del compimento del diciannovesimo anno, qualora sia stato accertato un tasso alcolemico fino a 0,5 g/l. Il termine si sposta a 21 anni qualora sia stato accertato un tasso alcolemico superiore a 0,5 g/l.

Le regole per ciclomotori e minicar

Attenzione infine sui ciclomotori: sancito l'obbligo per il conducente ed il passeggero di minicar di allacciare la cintura di sicurezza. Aumentate, infine, le sanzioni per chi fabbrica o vende ciclomotori che sviluppino una velocità superiore a quella prevista e per chi circola con un ciclomotore alterato ovvero munito di una targa i cui dati non siano chiaramente visibili.

MURI SPORCHI, ora c'è una soluzione

L'Azienda Multiservizi ha acquistato un macchinario per rimuovere scritte e disegni: si può fare domanda per usufruirne



Graffiti e imbrattamenti vari, ora c'è finalmente una soluzione anche a San Benedetto. L'Azienda Multiservizi, società con capitale quasi interamente del Comune, ha infatti acquistato una apposita apparecchiatura in grado di rimuovere i segni lasciati dalla vernice su diversi tipi di superfici. Si tratta di un sistema di pulitura a doppia funzione (idrolavaggio con carbonati e altri minerali ed eco-sabbatura a secco) per rispondere a tutte le esigenze di pulitura selettiva di vetrate, profili in alluminio anodizzato e marmi lucidi non porosi, strutture in acciaio inox o alluminio, ma anche paramenti lapidei, strutture ed elementi architettonici in pietra,

marmo e laterizi particolarmente delicati.

Con delibera n. 221 del primo settembre scorso, la Giunta comunale ha definito le modalità di attivazione del servizio per i privati che hanno bisogno di pulire pareti, serrande ed altre superfici imbrattate.

La richiesta di intervento va indirizzata direttamente all'Azienda Multiservizi Spa (via Mammiani, 29 - tel. 0735/658899, fax. 0735/651119, dal lunedì al venerdì dalle 8.30 alle 12.30 e dalle 14.30 alle 16.30) la quale provvederà a far effettuare un sopralluogo per verificare il tipo

di intervento da compiere e la superficie da pulire.

Sarà poi cura di Azienda Multiservizi comunicare al richiedente l'importo del servizio: la tariffa stabilita dal Comune è di euro 20,00 per ogni metro quadrato di superficie da ripulire con arrotondamento per eccesso al mezzo metro. L'importo complessivo dovrà essere versato direttamente sul c.c.p. n. 14045637 intestato al "Comune di San Benedetto del Tronto - Servizio di tesoreria" indicando come causale "Servizio di rimozione graffiti": i relativi introiti saranno interamente girati alla

Multiservizi Spa.

Che ora esista una possibilità per ripulire la città non fa certo diminuire l'impegno del Comune e delle Forze dell'ordine per combattere con tutti i mezzi che la legge mette a disposizione un fenomeno che si è andato aggravando negli ultimi anni e che oramai costituisce una delle principali cause del degrado urbano.

Strumenti di non poco conto: il "pacchetto sicurezza" in vigore da un anno ha inasprito le sanzioni per questi comportamenti. In particolare, per il danneggiamento aggravato c'è la pena della reclusione da sei mesi a tre anni (in questo caso si procede d'ufficio) che potrà essere sospesa solo se il danno è riparato.

Chi imbratta i beni immobili, gli autobus o gli altri mezzi di trasporto è punito con la reclusione da 1 a 6 mesi e una multa da 300 a 1000 euro. Per chi vende bombolette spray, con vernici non biodegradabili, a minori di diciotto anni è prevista una sanzione amministrativa (fino a 1000 euro).

NUOVE REGOLE PER LE MANIFESTAZIONI SU AREE PUBBLICHE

Niente più occupazioni di spazi pubblici destinati a parcheggi per feste, sagre, manifestazioni varie nei mesi di luglio ed agosto. Riduzione o esenzione dal pagamento della tassa di occupazione del suolo pubblico (TOSAP) solo per le manifestazioni che non hanno fine di lucro.

Sono queste, in sintesi, le decisioni assunte dalla Giunta comunale che ha fornito degli indirizzi interpretativi ai dirigenti che devono applicare i regolamenti comunali in materia, appunto, di utilizzo delle superfici e delle aree pubbliche.

Con la delibera n. 206 del 3 agosto scorso, infatti, l'esecutivo comunale ha chiarito alcuni aspetti della regolamentazione

Divieto di occupare parcheggi a luglio ed agosto, esenzione Tosap solo per iniziative senza fini di lucro

del settore che si sono prestati in passato ad equivoci.

Per quanto riguarda le piazze e, in generale, tutti gli spazi adibiti a parcheggi, la Giunta ha stabilito un principio importante: a luglio ed agosto, cioè nel pieno della stagione estiva, occupare per diversi giorni le aree di sosta per gli automezzi con stand, bancarelle, palchi, tavolate significa sottrarre decine, spesso centinaia, di preziosissimi posti auto a servizio del cen-

tro cittadino, e questo non è accettabile per una città che vuol essere accogliente e quindi dotata di servizi adeguati.

L'altra disposizione riguarda il pagamento della Tassa di occupazione di suolo pubblico: è sembrato doveroso fornire una puntuale interpretazione di quanto previsto dall'art. 24 del regolamento per l'utilizzo delle superfici ed aree pubbliche, laddove si prevede la possibilità di concedere la riduzione o l'esenzione dal pagamento della TOSAP "in occasione di eventi di particolare rilevanza pubblica o nell'ambito di manifestazioni patrocinate dall'amministrazione comunale". Con l'atto di Giunta approvato, si specifica dunque che riduzione

o esonero possono essere concessi esclusivamente per quelle iniziative che:

a) per il loro carattere sociale, culturale, scientifico, sportivo e/o di promozione turistica della città assumono una rilevanza pubblica tale da meritare l'apprezzamento e l'adesione morale dell'Amministrazione comunale in quanto riconducibili alle finalità istituzionali dell'Ente e/o a scopi valutati meritevoli di attenzione da parte dell'Ente medesimo;

b) non abbiano carattere commerciale o finalità di lucro e che non prevedano in alcun modo l'erogazione di servizi a pagamento, compresa l'eventuale somministrazione di alimenti e bevande.

Mensa gratuita per gli scolari meno abbienti

I cittadini residenti, che abbiano figli frequentanti le scuole dell'infanzia e primarie della città, che fruiscono delle mense scolastiche gestite dal Comune e che siano in possesso dei requisiti di seguito riportati, possono presentare domanda per ottenere, sino al 31 dicembre 2010 (salvo proroghe), l'esenzione dal pagamento dei "buoni - pasto".

Può accedere al beneficio il genitore, o chi rappresenta il minore, appartenente a famiglia residente nel comune di San Benedetto del Tronto che abbia un indicatore della situazione economica equivalente (ISEE) riferito all'anno 2009 non superiore ad 7.000,00 euro.

Il modello di domanda, com-

Il Comune rinnova l'esenzione del pagamento dei pasti per le famiglie con reddito basso: domande entro il 5 novembre.

prendente una Dichiarazione Sostitutiva Unica relativa alle condizioni per accedere al beneficio, può essere scaricato dal sito ufficiale del Comune di San Benedetto del Tronto www.comunesbt.it alla voce "Bandi" oppure ritirato presso l'Ufficio Relazioni con il Pubblico, piano terra, o Settore

Cultura, Sport, Turismo, Scuola e Giovani, 3° piano, del Municipio di viale De Gasperi 124.

Le domande, corredate da copia dell'attestazione I.S.E.E., dovranno essere presentate esclusivamente all'Ufficio Protocollo del Comune (piano terra del Municipio di Viale De Gasperi n. 124) **entro e non oltre il 5 novembre 2010** (in caso di spedizione, farà fede la data del timbro postale dell'ufficio accettante).

QUANTO SI PAGA

Notizia utile invece per chi paga il servizio: i costi della mensa nelle scuole di San Benedetto almeno sino al 31 dicembre rimarranno invariati. Il pasto per gli alunni residenti costa euro 3,24 per il primo fi-

glio, euro 2,57 per il secondo figlio, euro 1,97 per terzo figlio e successivi. Per i non residenti le tariffe sono rispettivamente di euro 4,13, euro 3,21 e euro 2,41. Da sottolineare comunque che queste tariffe coprono circa il 50% del costo complessivo del servizio sostenuto dal Comune.

I menu settimanali sono frutto della concertazione tra il Servizio diritto allo studio, trasporti scolastici e mense del Comune, le commissioni mensa delle Direzioni didattiche (ne fanno parte genitori e docenti) e il Servizio Igiene degli alimenti e della nutrizione della ASUR - zona territoriale n. 12. Quest'anno sono state introdotte importanti novità, come spieghiamo meglio a pag. 10.

"DISEGNA IL TUO TALENTO"

Il Comune e il Centro Giovani organizzano, in collaborazione con Rossano Piccioni (disegnatore e direttore della casa Associazione culturale "Inkiostro") assistito dall'illustratore Giacomo Menzietti, dei corsi di tecnica del fumetto rivolti agli studenti delle scuole superiori in età compresa tra i 14 e i 25 anni.

Il corso durerà 3 mesi con 12 lezioni settimanali di 2 ore ciascuna. L'allievo potrà comprendere cosa significa eseguire una tavola a fumetti, dalla sua ideazione fino alla sua realizzazione. Da un primo approccio teorico si passerà ad affrontare delle lezioni di disegno anatomico, pannello e prospettiva. Le lezioni di laboratorio inizieranno con l'attuazione grafica di una sceneggiatura e la creazione di personaggi ai quali verrà applicata la tecnica dell'inchiostro attraverso gli strumenti principali: micron, pennello di martora e pennino. Alla fine verranno fornite anche alcune basi di lettering da quello a mano a quello a computer.

Le lezioni si svolgeranno il sabato dalle 15.30 alle 17.30 per il primo turno e dalle 18.00 alle 20.00 per il

Corsi di tecnica del fumetto rivolti agli "under 25"

secondo turno presso il Centro Giovani di Via Tedeschi 1 a San Benedetto del Tronto. La quota di iscrizione è pari a 20 euro.

Iscrizioni ed info entro il 27 ottobre 2010:

Associazione Inkiostro - Tel: 320 4205220 e-mail: fumettocomunesbt@gmail.com

Comune San Benedetto del Tronto - Tel: 0735 794247 - email digasparee@comunesbt.it

Centro Giovani San Benedetto del Tronto - Tel 0735 780654 e-mail: cam.sbt@topnet.it

www.comunesbt.it/centrogiovani



Guadagnare salute, anziani in attività



Confermato e raddoppiato il progetto per la Terza età "Guadagnare Salute", ideato per dare opportunità di attività motoria ed incontri per la salute agli anziani e meno anziani, in collaborazione con le Associazioni sportive "Agraria Club" e "Collection Atletica Sambenedettese" ed i comitati di quartiere Agraria e Ragnola.

Il periodo di attività sarà da ottobre 2010 a maggio 2011, il costo mensile è di 10 euro in aggiunta alla quota di iscrizione annuale, sempre di 10

euro. Due i luoghi di svolgimento delle lezioni:

- la palestra polivalente "S. D'Angelo" in via Val Cuvia a Porto d'Ascoli nei giorni di lunedì, mercoledì e venerdì (ore 9-10 e 10-11). Informazioni: Agraria Club - tel. 0735 656435

- la palestra nuova della scuola media "Curzi" in via Togliatti a San Benedetto del Tronto nei giorni di martedì e giovedì dalle 8,30 alle 9,30. Informazioni: Collection Atletica Sambenedettese - tel. 0735 753174

SPAZIO AL GIOCO, RIAPRONO LE LUDOTECHE

*Con l'autunno
ripartono
tante attività
per i bambini*

Si chiamano “Liquiri” e “Soqqadro” e sono fedeli compagne di gioco per i bambini di San Benedetto del Tronto. Si tratta delle ludoteche, spazi dedicati al divertimento, alla creatività e alla socializzazione promosse dall'Assessorato alle Politiche della Città Solidale e gestite dalla Cooperativa Sociale Koinema.

La ludoteca è una vera e propria “casa dei giochi” in cui bambini, ragazzi e genitori possono trovare tantissimi giocattoli da utilizzare gratuitamente, ma è anche uno spazio comune in cui dare libero sfogo alla creatività dipingendo, incollando e costruendo piccoli oggetti per il divertimento e in cui si favorisce la socializzazione attraverso i momenti ludico-ricreativi, organizzando tornei, attività teatrali, laboratori musicali, letture animate e tanto altro ancora.

La ludoteca è uno spazio idoneo ed attrezzato per ospitare i piccoli utenti in un ambiente colorato, luminoso e fornito di un vasto assortimento di giochi da tavolo, di imitazione, di costruzione, di movimento, giochi tradizionali, ma anche strumenti da impiegare per le attività creative che vi si svolgono.

La ludoteca “Liquiri” si trova nel quartiere Agraria di Porto d'Ascoli, in via Gronchi n. 18/20. È aperta il lunedì, martedì, giovedì e venerdì dalle 16.00 alle 19.00. I bimbi fino a sei anni devono essere accompagnati da un adulto. Liquiri offre spazi attrezzati per attività di gioco, animazione e socializzazione, giochi di so-



cietà e materiale ludico di ogni tipo. Vi è allestita un'ampia zona morbida e una zona imitazione particolarmente adatta ai bambini piccoli, oltre che una zona attrezzata con giochi in scatola per i più grandi.

Tutti i mercoledì è previsto lo svolgimento di un'attività specifica di laboratorio espressivo teatrale rivolto ai bambini e ragazzi dai sei ai quattordici anni. Al fine di programmare al meglio il laboratorio espressivo, è richiesta l'iscrizione che, come tutti gli altri servizi delle ludoteche comunali, è assolutamente gratuita.

L'altra proposta extrascolastica per i bambini è quella della ludoteca “Soqqadro”, sita nel quartiere Ponterotto in via Colle Ameno n. 1. Il gioco è la parola d'ordine di questo spa-

zio riservato ai piccoli dai tre ai quattordici anni e aperto martedì, mercoledì, giovedì e venerdì dalle 16,00 alle 19,00. Anche per la frequenza di “Soqqadro” chi ha meno di sei anni deve essere accompagnato da un adulto.

Accanto alle attività di gioco, la proposta di “Soqqadro” si articola in diversi laboratori creativi, letture animate, laboratori di propedeutica musicale, laboratorio espressivo teatrale. “Soqqadro” offre un ampio spazio dedicato al gioco in scatola e ai grandi giochi, un laboratorio creativo ricco di materiali di ogni tipo, una stanza dedicata alla lettura con una piccola biblioteca per bambini e ragazzi, una stanza dedicata al gioco di imitazione per i più piccoli, la sala lettura

per gli adulti. Tutti i lunedì è previsto lo svolgimento di un'attività specifica di laboratorio espressivo teatrale rivolto ai bambini e ragazzi dai sei ai quattordici anni. Ogni mercoledì l'appuntamento è con la merenda delle mamme e con il laboratorio espressivo libero, mentre il giovedì è giorno del laboratorio musicale. Al fine di programmare al meglio questi appuntamenti fissi della settimana, è richiesta l'iscrizione che, come tutti gli altri servizi delle ludoteche comunali, è assolutamente gratuita.

Su richiesta, il sabato e domenica sarà possibile festeggiare il compleanno in ludoteca. Per informazioni è possibile contattare il Servizio Minori e Terza Età del Comune - Settore Servizi alla Persona - allo 0735.794236 o allo 0735-794259, oppure visitare i siti web www.comunesbt.it, www.koinema.org, oppure contattare direttamente le ludoteche al n. 348.4894197 (Liquiri) o al numero 348.4894295 (Soqqadro). È possibile anche inviare una e-mail all'indirizzo marconis@comunesbt.it, distefanol@comunesbt.it, ludoteca@koinema.org.



CENTRI ESTIVI, ESAME SUPERATO!

I risultati di un questionario somministrato agli utenti confermano la qualità e il gradimento per il servizio offerto da Comune e cooperativa "Koinema"



Anche per l'estate 2010 il Comune di San Benedetto del Tronto ha organizzato il Centro Ricreativo Estivo, destinato a bambini e bambine d'età compresa tra i 3 e i 14 anni. Per tutto luglio e la prima settimana di agosto bambini e ragazzi, con la guida di personale qualificato della cooperativa sociale "Koinema", hanno svolto attività ludico-ricreative socializzanti e uscite sul territorio con la visita al fiume Castellano, alla cascata della Volpara, a Giocolandia e all'Acquapark Onda Blu. Come da tradizione, "Gioca Estate" ha chiuso le porte con lo spettacolo finale "Nel paese di Riciclandia": 180 bambini, a conclusione di un percorso curato da tutti gli operatori e diretti dalla regista arteterapeuta Rosanna Vigiariolo, hanno messo in scena una performance teatrale tesa all'educazione ambientale, offrendo ai circa 700 spettatori suggestioni, emozioni e colori.

Per capire se la direzione in cui il Comune si è mosso è quella giusta, la cooperativa ha predisposto un questionario sul gradimento del servizio che è stato consegnato a ciascuna famiglia dei bambini iscritti.

È opportuno sottolineare il risultato ottenuto sul fronte della sensibilizzazione delle famiglie alla importanza della rilevazione di gradimento.

Mentre lo scorso anno il 22% degli utenti ha restituito il questionario, nel 2010 la percentuale ha superato la soglia del 52%: questo ovviamente rende molto più attendibili i risultati dell'indagine.

L'aspetto ritenuto più rilevante dalle famiglie degli utenti del Centro Ricreativo Estivo è la competenza del personale: l'importanza media è pari a 4,90, mentre il grado medio di soddisfazione è pari a 4,46 (il valore massimo era 5).

Seguono, di poco distanziate, l'affettuosità (importanza

esigenze degli utenti (importanza media 4,76). Il costo è l'elemento meno soddisfacente (media 3,30), ma è anche quello ritenuto meno importante di tutta la Sezione I del questionario (media 4,06).

La pubblicizzazione del servizio ottiene i risultati meno positivi sia in termini di soddisfazione (3,98) sia in termini di importanza (media 4,09): il risultato è confermato anche da quanto emerge da altri quesiti presenti nel questionario, in cui si evidenzia

dalle famiglie evidenzia che il servizio è ritenuto importante (media 4,55) e il livello di soddisfazione espressa per lo stesso è molto elevata (media 4,29).

La Sezione II del questionario analizzava il grado di importanza percepita per alcuni aspetti del Centro Ricreativo Estivo ("educazione", "socializzazione", "accudimento", "sicurezza", "altro") e alcune attività ("gite", "mare", "sport", "attività creativa", "gioco", "altro"). Il valore medio più alto è espresso per



media pari a 4,83), che ottiene un buon risultato anche per quanto riguarda la soddisfazione espressa (media 4,73), la cortesia del personale (importanza media 4,78) che è addirittura l'aspetto ritenuto più soddisfacente (media 4,74) di tutta la sezione del questionario, la capacità di risposta alle specifiche

come il servizio non sia sufficientemente messo a conoscenza della cittadinanza, soprattutto nella zona sud della città.

Una discreta soddisfazione viene espressa anche in merito alla funzionalità degli spazi che ospitano i centri ricreativi estivi (media 3,98)

La sintesi dei valori espressi

la "socializzazione" (media 4,6) e stacca anche in maniera considerevole tutti gli altri aspetti.

I risultati analitici dell'indagine di gradimento, qui non pubblicabile per intero per evidenti esigenze di spazio, sarà presto disponibile online sul sito web del Comune di San Benedetto del Tronto.

OLIVIERI & CASE s.r.l.

VENDE NUOVI APPARTAMENTI A SAN BENEDETTO CENTRO
A DUE PASSI DALL'ISOLA PEDONALE

• PRIMA SCELTA DEI MATERIALI • FINITURE DI PREGIO • PROPOSTE DI ARREDAMENTO •



via Augusto Murri,39 - 63100 Ascoli Piceno - info@olivieriserviziimmobiliari.it

cell. 335/5498831 - tel. 0736/344124 - fax 0736/339580

Ristorantino sul mare

Chalet Baloo



Specialita' pesce fresco locale

Lungomare De Gasperi, 5 - GROTTAMMARE (AP) - Tel. 0735.633543

**PUERTO
BALOO**
RESTAURANT

Via Vespucci, 30 - Molo Nord
San Benedetto del Tronto - AP -

Tel. 0735.593551 - fax 0735.590021
Tel. 0735.587330

TORNANO I CONTRIBUTI PER PAGARE L'AFFITTO

Come ogni anno, il Comune ha pubblicato il bando per concorrere all'erogazione di contributi integrativi per il pagamento dei canoni di locazione (affitti) eccessivamente onerosi rispetto al reddito familiare.



REQUISITI

Possono presentare domanda tutti i cittadini che:

a) siano in possesso di un contratto di locazione registrato per un alloggio di civile abitazione, di proprietà privata, comunque non soggetto alla generale disciplina degli alloggi di edilizia residenziale pubblica, iscritto al N.C.E.U., che non sia classificato nelle categorie A1, A8 e A9;

b) che paghino un canone mensile di locazione, al netto degli oneri accessori:

- non superiore a euro 600,00 per i nuclei familiari con meno di 5 componenti ;

- non superiore a euro 700,00 per i nuclei familiari con numero di componenti pari o superiore a 5;

c) abbiano la cittadinanza italiana o di uno Stato aderente all'Unione Europea. Anche i

cittadini di altri Stati possono fare domanda, purché titolari di carta di soggiorno ovvero di permesso di soggiorno. Gli immigrati dovranno altresì essere in possesso del certificato storico di residenza da almeno dieci anni nel territorio nazionale ovvero da almeno cinque anni nella medesima regione (le domande di cittadini extracomunitari privi di questi requisiti saranno finanziate esclusivamente con fondi comunali nel limite delle risorse disponibili).

d) siano residenti a San Benedetto del Tronto nell'alloggio per il quale si chiede il contributo;

e) non siano titolari del diritto di proprietà su tutto il territorio nazionale, comproprietà, usufrutto, uso o abitazione su un alloggio adeguato alle esigenze del nucleo

stesso, ai sensi dell'art. 2 della L.R. 36/2005.

I requisiti indicati ai punti d) ed e) debbono essere posseduti dal richiedente e da tutti i componenti il nucleo familiare.

La capacità economico-patrimoniale del nucleo familiare del richiedente (valori desunti dai redditi prodotti nell'anno 2009) determinata dall'ISEE (Indicatore della Situazione Economica Equivalente) dà origine a due fasce distinte:

- Fascia "A" (maggiore entità del contributo) - valore ISEE non superiore a euro 5.349,89 (importo annuo dell'assegno sociale INPS 2010) con incidenza canone annuo/valore ISEE non inferiore al 30%;

- Fascia "B" - valore ISEE non superiore a euro 10.699,78 (importo annuo di due assegni sociali INPS 2010) con inci-

denza canone annuo/valore ISEE non inferiore al 40%.

Il limite del valore ISEE è incrementato del 25% per determinate debolezze sociali riportate nel bando integrale.

La domanda dovrà essere presentata all'ufficio Protocollo del Comune entro le ore 12 del giorno 29 ottobre 2010 (in caso di trasmissione tramite raccomandata, farà fede la data del timbro postale di spedizione).

Il testo integrale del bando di concorso è disponibile sul sito Internet del Comune www.comunesbt.it alla voce "bandi".

Per ogni ulteriore informazione e per ritirare i modelli di domanda ci si può rivolgere all'Ufficio Casa (tel. 0735/794323 - 478) e all'Ufficio Relazioni con il Pubblico (tel. 0735/794405 - 794430 - 794555).

Prevenzione del **tumore al colon**, tre incontri informativi per parlarne

La Zona Territoriale 12 dell'Azienda Sanitaria Unica Regionale ha avviato un progetto di "screening" gratuito per la prevenzione e diagnosi precoce del tumore del colon retto, in particolare destinata alla popolazione di età compresa tra i 50 ed i 69 anni.

Gli uffici dell'Azienda hanno

inviato o stanno inviando agli interessati il materiale informativo inerente il progetto, illustrandone tempi e modi di realizzazione.

L'Amministrazione Comunale, convinta del valore dell'iniziativa e decisa a sostenerla, ha organizzato un ciclo di incontri al fine di informare

la cittadinanza sull'importanza del progetto che sarà attuato in collaborazione con i medici di famiglia e le farmacie della città. Le conferenze, che avranno come relatore il dott. Antonio Santone, responsabile dell'attività di "screening", si terranno presso l'Auditorium Comunale

"G. Tebaldini" di San Benedetto del Tronto (Viale A. De Gasperi n. 124) nei giorni 7 ottobre, 28 ottobre e 29 novembre sempre con inizio alle 16.30.

Vista l'importanza del tema, tutti coloro che sono potenzialmente interessati sono invitati a partecipare.

SCUOLA, nel 2010 investiti oltre 1 milione e mezzo

Trasporto scolastico gratuito, mense, manutenzione degli edifici, kit, agevolazioni: i servizi comunali aumentano nonostante i tagli dello Stato

Nel bilancio del Comune, una cifra importante viene ogni anno stanziata per i servizi scolastici: nel solo 2010 questo sforzo (perché di questo si tratta, in un periodo di forti tagli di trasferimenti statali) è ammontato a più di un milione e 500 mila euro.

Queste risorse sono gestite da tre diversi settori del Comune: "Cultura, Sport, Turismo" per ciò che riguarda trasporto, mense, diritto allo studio (oltre 1 milione di euro); "Servizi



alla Persona" per asili nido, assistenza linguistica agli studenti stranieri e ai disabili, "kit scuola" (350 mila euro); "Progettazione e manutenzione opere pubbliche" per interventi sulle strutture che, pur svolgendosi durante tutto l'anno, si concentrano ovviamente nella pausa estiva (oltre 100 mila euro, ai quali potrebbero aggiungersi altri interventi nelle prossime settimane). Nelle schede il dettaglio dei vari interventi effettuati.

PUBBLICA ISTRUZIONE

Per il diritto allo studio il Comune spende 479.000 euro. Tra le principali voci di spesa si segnalano: - quasi 57mila euro per l'acquisto dei libri di testo per gli alunni delle primarie;

- 72.000 euro per le borse di studio, cioè i sostegni economici per le famiglie che devono spendere per la frequenza, il trasporto, le attività didattiche dei loro figli che frequentano primarie, medie inferiori e superiori;

- circa 45.000 euro per fornitura gratuita o semigratuita dei libri di testo per gli studenti di medie inferiori e superiori;

- 19.000 euro nella parte finale dello scorso anno scolastico per l'esenzioni dal pagamento della mensa scolastica (85 studenti in condizioni economiche difficili ne hanno beneficiato). Per quest'anno è stata innalzata la soglia di reddito ISEE per usufruire dell'esenzione con un incremento conseguente dell'onere di bilancio;

- si passa dai 47.482,70 euro dello scorso anno a 75 mila euro di questo per i contributi

concessi alle scuole dell'obbligo per il sostegno alle attività integrative, piccoli interventi di manutenzione, cancelleria, registri e prodotti di pulizia;

- il Comune spende, per l'affitto dei locali della scuola primaria di via Damiano Chiesa, 45 mila euro annui più 5 mila euro di rimborso spese forfettario. A tal proposito, va ricordato che si è riusciti a scongiurare la chiusura di questo plesso e di quello di via Lauri (zona Santa Lucia), già deciso dalle autorità scolastiche per carenza di personale ausiliario, utilizzando dipendenti di altri settori comunali.

Per quanto concerne il trasporto scolastico, va senz'altro messa in evidenza la scelta "forte" del Comune di mantenere il trasporto scolastico gratuito fino alle scuole secondarie di primo grado. Questo servizio costa al Comune poco meno di 500 mila euro, per l'esattezza 485.613,20 euro, con

circa 500 alunni che utilizzano 10 linee giornaliere. L'unico costo a carico delle famiglie è di 5 euro per il rilascio del tesserino.

C'è poi il servizio di mensa scolastica, una spesa annua di 52 mila euro che copre la differenza tra il costo effettivo dei pasti e la spesa delle famiglie effettuata con le "junior card": quest'importo non

la consumazione dei pasti che si è rivelata un'attività molto gradita sia ai ragazzi che ai docenti. Da segnalare un'importante novità. Il menu 2010/2011 delle mense cittadine sarà strutturato, d'intesa con il competente servizio dell'azienda sanitaria, su otto settimane anziché su quattro e suddiviso in due tipologie: autunno/inverno (dal 1° otto-



comprende il costo del personale impiegato nelle mense. Nell'anno scolastico 2009/2010 sono stati serviti 168.390 pasti. Nell'importo sono invece compresi i costi del servizio "Mensanimata", attività di animazione durante

bre al 31 marzo) e primavera/estate (dal 1° aprile al 30 giugno). Il tutto per garantire ulteriore varietà nell'alimentazione dei ragazzi mantenendo sempre molto alta la qualità dei prodotti utilizzati.

SERVIZI ALLA PERSONA

Con il "kit scuola", il Comune fornisce un buono del valore di 35 euro alle famiglie in particolari condizioni economiche per l'acquisto di materiale di cancelleria, un'esperienza che è stata citata anche a livello nazionale: l'impegno di spesa è di 10 mila euro.

L'assistenza agli alunni disabili è un altro impegno oneroso ma irrinunciabile che consente ogni anno a circa 50 ragazzi di poter seguire le lezioni in aula con un adeguato supporto: la spesa è di euro 338.400.

I Centri di ascolto nelle scuo-



le, supporti fondamentali di esperti per prevenire il disagio giovanile, richiede un investimento di 21.800 euro.

Per assicurare il pieno inserimento degli studenti stranieri, il Comune finanzia da anni un servizio di sostegno scolastico linguistico con una spesa che supera i 42.000 euro.

C'è poi la sezione "Primavera", una classe della scuola primaria "Marchegiani" del Paese alto a cui accedono i bambini con un anno di anticipo rispetto agli "ordinari" tre anni di età: un esperimento molto interessante e gradito. Il Comune sostiene il costo per le due educatrici che seguono i 15 bambini iscritti.

PROGETTAZIONE E MANUTENZIONE



Come ogni estate, il Comune di San Benedetto effettua lavori per centinaia di migliaia di euro per la manutenzione ordinaria e straordinaria delle scuole di propria competenza, in tutto 24 plessi. In particolare quest'anno sono stati realizzati lavori per un importo di 275 mila euro.

Nella prima metà dell'anno 2010 si è provveduto ad eseguire alcuni interventi in vari plessi (via Ferri, via Colleoni, ecc.), riguardanti la revisione degli infissi, la messa in sicurezza dei vetri, le sistemazioni esterne e la riparazione di impianti idrici e di scarico, per un totale di euro 44.000,00, lavori eseguiti mediante varie ditte esterne.

A luglio è poi stato dato il via al 1° stralcio del Piano degli interventi negli edifici scolastici per un totale di euro 100.000,00. Questi i lavori eseguiti (alcuni sono in via di completamento):

Al I Circolo, si è intervenuti con il miglioramento strutturale dei muri di tamponamento della palestra della scuola di via Ferri, con lo spostamento

di un'uscita di emergenza nella palestra e con l'eliminazione dell'umidità dai muri degli spogliatoi; nella scuola dell'infanzia di via Puglia è stata sostituita una porzione del controsoffitto.

Al II Circolo, si è proceduto al rifacimento della pavimentazione della mensa presso la scuola dell'infanzia di via Mattei, alla sistemazione della cucina nella scuola elementare di via Alfortville, al rifacimento di porzione dei pavimenti degli uffici e all'eliminazione della scivolosità del pavimento del porticato esterno nel plesso di via Colleoni.

Al III Circolo, sono stati sistemati i pavimenti dei bagni alla materna di via Togliatti, il controsoffitto nei corridoi e la pavimentazione esterna alla scuola del Paese alto, è stata rifatta parzialmente la controsoffittatura alla elementare di Ragnola e a quella di S. Lucia dove sono state anche eliminate delle infiltrazioni di acqua piovana dal tetto, sarà rifatta la pavimentazione nella palestra della scuola

"B. Piacentini".

Per quanto riguarda le scuole medie, è stato sistemato l'ingresso alla "Sacconi", rifatta la pavimentazione della rampa di accesso alla media "Cappella", rifatta l'impermeabilizzazione della copertura dell'atrio e riparata e ritinteggiata la sede di via Golgi della "Curzi", realizzata una protezione alla scala esterna della palestra di via Asiago della "Curzi".

A settembre la Giunta ha poi dato il via al II stralcio per un totale di euro 80.000 che prevede lavori da vetraio, da elettricista e da fabbro, alcune opere edili escluse dall'appalto precedente e un'assistenza continuativa per le numerose e continue riparazioni in tutti i plessi scolastici (modeste tinteggiature, scarichi idraulici, rubinetterie, falegnameria, ecc.).

Sono infine stati eseguiti in regime di somma urgenza, per un importo complessivo di euro 51.000, lavori di riparazione presso la scuola elementare di via Alfortville a seguito dell'allagamento del 23 agosto 2010.

ARRIVANO I SOTTOPASSAGGI di zona San Giovanni e via Pasubio

*Il 2011 vedrà il via dei lavori
delle due importantissime infrastrutture*

Entro il primo semestre del 2011 dovrebbero partire i lavori per realizzare due importanti sottopassaggi a San Benedetto: il primo sulla Statale 16, in via Pasubio, a Porto d'Ascoli, per eliminare il passaggio a livello e le conseguenti code quotidiane di auto. L'altro poco più a sud, in zona San Giovanni, nei pressi della rotonda che si trova di fronte all'hotel Quadrifoglio, verso la Sentina e il mare, a raggiungere via del Cacciatore. Venerdì 10 settembre la giunta ha approvato il "progetto definitivo" del sottopassaggio in zona

San Giovanni, firmato dagli ingegneri Nicola Antolini e Enrico Offidani e collaboratori. A breve verrà approvato il definitivo anche per via Pasubio, firmato dagli stessi tecnici del settore "Progettazione opere pubbliche" del Comune.

In entrambi i casi, entro la fine dell'anno verranno approvati i relativi progetti "esecutivi". Poi i bandi e appunto i lavori. Si ricorderà che per il sottopassaggio in zona San Giovanni i costi di esecuzione, pari a 2,1 milioni di euro, sono a carico dell'"Immobiliare Grande Distribuzione",

cioè la Coop, in base agli accordi stipulati con il Comune in occasione dell'apertura del centro commerciale "Porto Grande" nel 2001. Per via Pasubio, invece, è stimata una spesa di 5,5 milioni di euro, finanziati in parte da fondi FAS regionali, in parte da R.F.I. s.p.a. ed in parte dal Comune di San Benedetto. E in entrambi i casi i lavori dovrebbero concludersi al massimo entro due anni (per via Pasubio si procederà dapprima con lo spostamento dei sottoservizi).

Parallelamente a queste due pratiche, va avanti la progettazione

per la riqualificazione di via Mare, i cui lavori dovrebbero partire nello stesso periodo. Si stima una cifra di 350 mila euro per rifacimento marciapiedi, sistemazione del verde, realizzazione di una pista ciclabile. Il progetto viene portato avanti anche attraverso il confronto con i residenti nell'ambito di assemblee pubbliche, affrontando varie problematiche tra cui quelle della circolazione stradale. Il progetto è a firma dell'arch. Farnush Davarpanah, dirigente del settore "Progettazione Opere Pubbliche".

NUOVI ASFALTI E MARCIAPIEDI IN VARIE ZONE DELLA CITTÀ

Dal 23 settembre la città è interessata da una serie di interventi di manutenzione ordinaria e straordinaria per una spesa complessiva di circa 200 mila euro. Il via è stato dato con il nuovo asfalto, realizzato dalla ditta Consorti Vincenzo di San Benedetto per una spesa di 30 mila euro, nelle vie Cola di Rienzo, don Minzoni, Monte Bianco e Monte Rosa, nei quartieri Sentina, Porto d'Ascoli centro e Ragnola. Per un importo di 55 mila euro, la ditta Lupi Vincenzo srl di San Benedetto è incaricata di eseguire i lavori per i nuovi marciapiedi in via San Martino, dall'incrocio con via Roma all'istituto S. Giovanni Battista, e

*Serie di lavori
per circa 200 mila euro,
a breve ne saranno
eseguiti altri per ulteriori
350 mila euro*

alcuni tratti rovinati di via Carducci e piazza Garibaldi. Sono

poi previsti il rifacimento dell'asfalto e la coibentazione di alcuni locali interrati presso le case ERAP in via Manara: il costo, circa 21 mila euro, è a carico dello stesso Ente.

Infine è in programma la sostituzione dei pali dell'illuminazione e nuovi marciapiedi nel quadrilatero formato dalle vie

Santa Maria Goretti e Santa Agnese, quartiere Santa Lucia, la realizzazione di due dossi in via dei Lauri e via Panoramica. Il totale della spesa, in questo caso, è di 35 mila euro e le opere sono fatte dalla ditta Asfaltronto di Spinetoli. Entro ottobre, inoltre, verranno rifatti i marciapiedi nelle vie Aspromonte, Solferino e Custoza per 55 mila euro, a cura della ditta Schiavi Franco di San Benedetto.

Mentre andiamo in stampa, l'Amministrazione comunale sta definendo i dettagli di una seconda tranche di interventi manutentivi sulle strade del valore complessivo di altri 350 mila euro.



DALLA REGIONE QUASI DUE MILIONI DI EURO PER L'EDILIZIA RESIDENZIALE PUBBLICA

Il Comune aveva presentato un progetto a giugno 2009, ora interamente finanziato, per nuovi alloggi e opere di riqualificazione dell'area tra l'Albula e il Paese Alto

Al termine di una procedura concorsuale avviata nel giugno 2009 con la pubblicazione di un bando, la Regione Marche ha finanziato il progetto per "alloggi a canone sostenibile" presentato dal Comune di San Benedetto. Si tratta di un importante risultato per l'Amministrazione comunale, che ha molto puntato sulla riqualificazione urbana e sull'edilizia sociale.

In particolare, il progetto finanziato dalla Regione, oltre agli interventi privati già avviati, per i quali sono in corso di stipula le convenzioni per la realizzazione delle opere di urbanizzazione, comprende ulteriori 1,8 milioni di euro di interventi da parte dell'ERAP per l'edilizia sociale.

Questo permetterà la realizzazione delle seguenti opere: sistemazione del ponte di via Carnia e suo adeguamento;

realizzazione di marciapiedi, verde attrezzato e di arredo, illuminazione pubblica a LED con pannelli solari (quindi a produzione "zero" di CO₂), ed altre opere di urbanizzazione (fognature, asfalti, pavimentazioni ecc...) in via Manara e altre strade del Paese Alto; messa a norma della "casa parcheggio" di via Mameli, con ampliamento in sopraelevazione per un totale di 19 alloggi;

restauro conservativo della ex scuola Castello con sua parziale destinazione ad edilizia pubblica per giovani coppie (ulteriori 4 alloggi) con centro sociale di quartiere al piano terra; compartecipazione alla realizzazione ex novo di 14 alloggi di edilizia residenziale pubblica da parte dell'ERAP (di cui 6 in agevolata) in via Tonale.

Questo intervento pertanto renderà disponibili 37 alloggi, di cui 14 quale frutto della ristrutturazione degli attuali appartamenti in via Mameli. Tale intervento è il primo realizzato dopo anni in cui l'edilizia sociale era stata confinata nel comparto del PEEP della SS. Annunziata a Porto d'Ascoli dove peraltro l'ERAP ha già previsto ulteriori 29 alloggi dal 2004, di cui 20 già realizzati e 9 in costruzione.

Gli interventi per affrontare il problema-casa

L'ultimo bando per l'assegnazione di "case popolari" è stato emesso nel 2009. In Comune sono giunte 371 domande, pari all'1,9% delle famiglie residenti. Gli alloggi assegnati negli ultimi anni, incluso il bando del 2004, sono stati 31, a copertura dell'8,3% del fabbisogno. Nel 2008, inoltre, è stato assegnato un alloggio parcheggio, 6 sono stati assegnati nel 2009.

Gli alloggi di edilizia popolare di proprietà del Comune sono 97; ulteriori 337 alloggi sono di proprietà dell'Ente Regionale Alloggi Popolari (ERAP); 21, infine, gli alloggi parcheggio (cioè soluzioni provvisorie per situazioni di particolare gravità). Il totale ammonta a 455 alloggi. A questi andranno sommati quelli di cui si parla nell'articolo qui sopra.

Per affrontare il problema casa, il Comune mette in campo ulteriori strumenti. Per quanto riguarda i **contributi sugli affitti**, nel 2008 sono arrivate in Comune 475 domande e ne sono state ammesse 390 per un totale di 429.237,26 euro erogati, tra finanziamenti re-

gionali e il contributo comunale; nel 2009, invece, le domande sono state 565, accolte 475, per 351.806,27 euro erogati. Per ognuno dei due anni, il Comune ha stanziato 55 mila euro per questo tipo di contributi.

Nel 2009, inoltre, il Comune ha erogato 30 mila euro, ripartiti tra 27 richiedenti, come contributo per l'affitto ad extracomunitari che non avevano i requisiti per accedere al bando ordinario (cioè essere residenti da almeno 10 anni nel territorio nazionale o 5 nella stessa regione).

Inoltre, nel 2007, la Provincia di Ascoli Piceno ha erogato 100 mila euro a cinque **giovani coppie per l'acquisto della prima casa**.

Infine i **contributi comunali per l'acquisto e la costruzione su tutto il territorio comunale e la ristrutturazione nel centro storico**: nel 2008 si sono avuti 30 beneficiari a cui sono stati assegnati complessivamente 154.936,20 euro. Nel 2009 ci sono stati 23 beneficiari a cui verranno liquidati complessivamente euro 118.784,42.

Ecco i lavori per la messa in sicurezza del Paese alto

Entro sei mesi saranno consolidate le cavità, rifatte la rete fognaria e la pavimentazione

Dopo un'attesa di decenni, sono finalmente iniziati i lavori per la messa in sicurezza del Paese alto, almeno nella zona in cui i tecnici hanno ritenuto fosse più urgente intervenire. L'Amministrazione comunale ha ottenuto un finanziamento di 716 mila euro dal ministero dell'Ambiente, che ha reso possibi-

le questo intervento, comprensivo degli studi mancanti e della progettazione.

In sostanza si sta intervenendo sui vuoti esistenti sotto la piazza e le due strade che conducono alla stessa, precedentemente analizzati tramite un sistema di sonde, e sulle infiltrazioni d'acqua che sono la concausa dei cedimenti del terreno più volte verificatesi in passato. La ditta Frapiccini di Recanati ha tempo 180 giorni, ovvero fino alla metà di marzo, per completare i lavori, durante i quali sono inevitabili alcune modifiche alla

circolazione e alla sosta dei veicoli, indicate sul posto.

La ditta di Recanati si è aggiudicata la gara di appalto con un ribasso del 22% sull'importo a base d'asta di euro 488.302,76.

Il progetto comprende il consolidamento delle cavità ipogee del Paese alto, il

contestuale rifacimento della rete fognaria per le acque bianche e nere della zona di piazza Sacconi, via Rossini e via Voltattorni, con successiva sistemazione della pavimentazione.



Una città ecologica: aumenta la raccolta differenziata

Rispetto al 2009 si registra un +9% di materiali avviati al riciclo, calano del 6% i rifiuti che vanno in discarica

San Benedetto si conferma una "città ecologica" in cui aumenta sensibilmente, di anno in anno, la quantità di rifiuti avviati al recupero e non più gettati in discarica. Nella tabella accanto vengono messi a confronto i dati relativi al periodo dal 1 gennaio al 21 settembre 2009 e dello stesso periodo del 2010. Risalta l'incremento del 9% di rifiuti differenziati e la diminuzione del 6% di conferimenti in discarica. La percentuale complessiva della raccolta differenziata passa dunque dal 37,5 al 41,0%.

Più in generale, in pochi anni a San Benedetto si è passati dal 20 a oltre il 40% di rifiuti che vengono avviati a recupero. Da notare che la diminuzione di rifiuti in discarica comporta anche un notevole

risparmio economico per il Comune. Infatti, per ogni tonnellata di rifiuti conferiti, il Comune paga al gestore della discarica una tariffa di circa 110 euro.

Negli ultimi mesi Comune e Picanambiente hanno avviato una strategia per incrementare ulteriormente la percentuale di raccolta differenziata. Vincente è ri-

sultata la scelta di distribuire i sacchi gialli per la carta e azzurri per il "multimateriale" (plastica, vetro, metalli) per il ritiro "porta a porta" che copre ormai quasi tutto il territorio cittadino. Così come in

modo differenziato si recupera anche la frazione umida nei bidoni di color marrone. Inoltre, in via Pasubio, a sud del

lo più di natura commerciale e artigianale.

Nel 2012 la percentuale di raccolta differenziata dovrà

	Anno 2009 Kg	Anno 2010 Kg (*)	Variazione Kg	Var. %
TOTALE CARTA E CARTONE	2.332.480	2.474.590	142.110	6%
TOT VETRO-PLASTICA-BARATT. (VPL)	1.778.180	2.004.260	226.080	13%
UMIDO-ORGANICO	1.979.440	2.147.530	168.090	8%
POTATURE-VERDE	1.660.800	1.827.940	167.140	10%
Altri rifiuti urbani (olio, indumenti, rup)	98.690	98.380	-310	0%
TOTALE INGOMBRANTI E RAEE (stima)	1.172.362	1.300.931	128.569	11%
TOTALE RACCOLTA DIFF. (RD)	9.021.952	9.853.631	831.679	9%
TOTALE RIFIUTI IN DISCARICA	16.740.000	15.753.130	-986.870	-6%
TOTALE RIFIUTI URBANI	25.761.952	25.606.761	-155.191	-0,6%
% RD (con esclusione 10% spazz.)	37,5%	41,0%		3,5%

passaggio a livello, verrà avviato un progetto di eliminazione dei cassonetti e di raccolta "porta a porta" di rifiuti differenziati, previa distribuzione del materiale necessario alle utenze di quella zona, per

salire al 65% in virtù di una direttiva comunitaria, pena l'applicazione di sanzioni: un obiettivo impegnativo ma, si spera, alla portata di una cittadinanza sempre più attenta alle tematiche ambientali.

UN NUOVO GIARDINO PER LA ZONA NORD DELLA CITTÀ

In via Ferri un'area verde attrezzata con giochi e panchine



Una nuova area verde a San Benedetto. Alla presenza degli amministratori e di tanti cittadini, venerdì 13 agosto si è svolta una simpatica festa per l'inaugurazione del giardino in via Ferri, nel quartiere San Filippo Neri, annesso alla scuola "Zona Nord": il rinfresco è stato offerto dai commercianti e dalle mamme del quartiere.

I lavori di riqualificazione dell'area hanno avuto inizio a metà maggio e hanno richiesto un investimento di circa 50 mila euro da parte dell'Am-

nistrazione comunale. Il nuovo parco risponde alle esigenze dei cittadini di ogni fascia d'età: infatti, è stato dedicato uno spazio recintato e in erba sintetica ai più piccoli, che potranno divertirsi anche su due grandi giochi. Nella parte restante sono state collocate panchine, una fontanella e nuova

illuminazione. Accanto al giardino c'è poi il campo sportivo polifunzionale della scuola "Zona Nord". A breve si decideranno gli orari di apertura del giardino. La gestione sarà affidata all'associazione "Vela nord" (formata da residenti, professionisti, commercianti e dal comitato di quartiere San

Filippo).

La nuova area verde va ad aggiungersi a quelle aperte nel recente passato in varie zone di S. Benedetto, come il parco Sara nel quartiere Ponterotto o il giardino di via Leopardi. A breve sarà aperto al pubblico il parco in zona Cerboni, altri 27 mila metri quadrati, nel quartiere Sant'Antonio. Inoltre, l'Amministrazione è intervenuta con miglioramenti, piccoli o grandi, in quasi tutti gli altri parchi cittadini: il parco Paola alla Sentina, Eleonora a Porto d'Ascoli, Wojtyla nello stesso quartiere Sant'Antonio e il Parco di via Formentini. Senza considerare l'area verde con circa cento pini a nord del Ballarin o le recinzioni delle due pinete sul lungomare e di quella adiacente alla rotonda Giorgini.

teatrocomunale CONCORDIA

stagione teatrale '10_'11

21 OTTOBRE 2010
ore 21 **PRESENTAZIONE PUBBLICA
DELLA STAGIONE TEATRALE 2010/2011**
a seguire
ASSOCIAZIONE TEATRALE RIBALTA PICENA
LA PEGNE
di Riccardo Mandolini
regia Alfredo Amabili
ingresso euro 10,00

7 DICEMBRE 2010
Teatro de Gli Incamminati/Diablogues - Compagnia Vetrano/Randisi
ENZO VETRANO, STEFANO RANDISI e MARGHERITA SMEDILE
FANTASMI
L'uomo dal fiore in bocca e Sgombero di Luigi Pirandello
e frammenti da *Totò e Vicé* di Franco Scaldati
testo e regia di Enzo Vetrano e Stefano Randisi

19 GENNAIO 2011
Indie Occidentali / Neraonda
GIAN MARCO TOGNAZZI e BRUNO ARMANDO
DIE PANNE
ovvero "La notte più bella della mia vita"
di Friedrich Dürrenmatt
regia Armando Pugliese

18 FEBBRAIO 2011
Piccolo Teatro di Milano - Teatro d'Europa
in collaborazione con Santacristina Centro Teatrale
ELENA GHIAUROV
I BEATI ANNI DEL CASTIGO
di Fleur Jaeggy
regia Luca Ronconi

12 NOVEMBRE 2010
13/fuori abbonamento
OFFICINA CONCORDIA/Synergie Teatrali
STEFANO ARTISSUNCH, PIERGIOGIO CINI,
STEFANO TOSONI e GIAN PAOLO VALENTINI
BLACK OUT
dal romanzo di Francesco Tranquilli
regia Stefano Artissunch

23 DICEMBRE 2010
Compagnia Mario Chiochio
CATERINA MURINO, PIETRO SERMONTI, PAOLO CALABRESI
DONA FLOR E I SUOI DUE MARITI
liberamente tratto dal romanzo di Jorge Amado
regia Emanuela Giordano

8 FEBBRAIO 2011
Teatro Stabile delle Marche con il patrocinio
dell'Accademia Nazionale d'Arte Drammatica "Silvio D'Amico"
CARLO CECCHI
SOGNO DI UNA NOTTE D'ESTATE
di William Shakespeare
regia Carlo Cecchi

13 MARZO 2011
Noctivagus
MASSIMO DAPPORTO e BENEDICTA BOCCOLI
L'APPARTAMENTO
di Billy Wilder e I.A.L. Diamond
regia Patrick Rossi Gastaldi

inizio spettacoli ore 21
info: www.comunesbt.it - tel. 0735. 794438 - 460

IL TEATRO DELLA... DISCORDIA

di Mafalda Di Iacovo - Archivista

Curiosità tratte dall'archivio storico del Comune

Negli anni Trenta, il Comune di San Benedetto si trovò ad affrontare una considerevole spesa per il Teatro "della Concordia"; stilò dunque, una relazione sullo stato dei fatti, non tralasciando di ricordare le origini e la storia dell'edificio. Di seguito la parte iniziale del resoconto: "Sino dal 1827 fu costruito in questa Città un Teatro condominale, denominato "della Concordia", del quale con Deliberazione consigliare 22 giugno 1830 fu dal Comune accettata la cessione che in suo favore ne fecero i condomini, i quali però si riservarono il godimento dei palchi, fatta eccezione per alcuni di essi che pertanto furono senza alcun vincolo trasferiti al Comune. In conseguenza di tale cessione il Comune assunse l'obbligo della manutenzione. Il Teatro funzionò regolarmente fino al 1913 circa, epoca in cui la competente Autorità ne ordinò la chiusura, perché non presentava sufficienti garanzie di sicurezza... Venne poi la guerra e il Comune si trovò nella necessità di adibire lo stabile per ricovero di truppe e, più tardi anche di profughi dai quali lo stabile stesso fu assai danneggiato e reso inservibile per uso di teatro. Nel contempo il Signor Pomponi Teodorico costruiva in questa città, nei pressi della marina, un Cinema - Teatro (il Virginia), e, naturalmente credette di suo interesse acquistare i diritti dei palchettisti del Teatro comunale "Concordia" per evitare una possibile ed eventuale concorrenza col disporre della maggioranza delle quote, e così acquistò i diritti su 28 palchi.... In prosieguo di tempo Pomponi, dopo aver



alienato il nuovo Teatro da lui fatto costruire, venedette altresì i diritti acquistati dai condomini del Teatro Comunale ai Fratelli Arturo ed Erasmo Sergiacomi; ed avvenne pure che il nuovo Cinema Teatro (il Virginia) fu acquistato da S.E. Mons. Vescovo della Diocesi e venne trasformato in Chie-

sa... " ovvero, in quello che oggi è l'edificio religioso appartenente ai RR.PP. Sacramentini. In realtà Pomponi, pur avendo preso il denaro, non si era mai presentato a firmare l'atto di vendita con i fratelli Sergiacomi: la questione aveva quindi innescato degli spinosi procedimenti giudiziari. Per porre termine al dissidio, il Comune acquistò i palchi e,

dopo circa venti anni di chiusura, riaprì il Concordia. Naturalmente l'Amministrazione dovette prima provvedere alle opere di restauro, adattamento, decorazione dell'edificio, alle quali concorsero il Dopolavoro Comunale ed alcuni privati cittadini. Il Teatro nel 1932 fu dato in concessione al Fascio locale per 10 anni. Con la seconda guerra mondiale, il Concordia subì ingenti

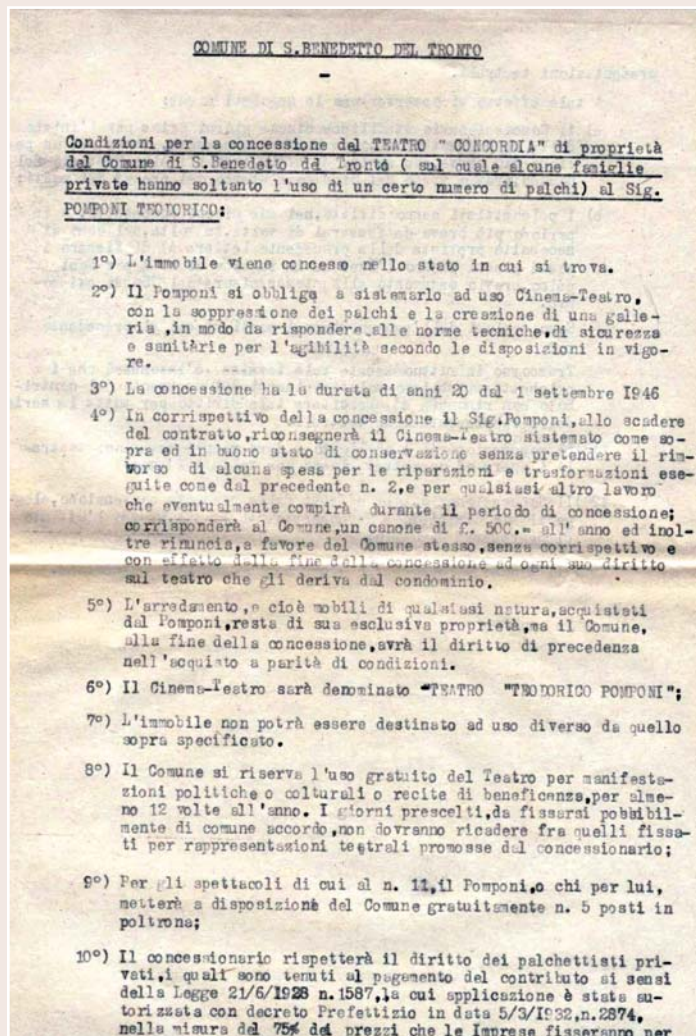
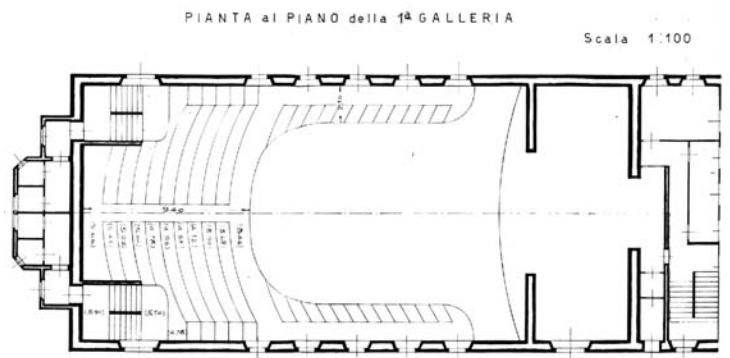

danni. Il Comune, non potendo far fronte alle spese di ricostruzione dell'immobile, lo concesse in uso a Teodorico Pomponi per 20 anni (!), con "l'obbligo a sistemarlo a cinema - teatro, con la soppressione dei palchi e la creazione di una galleria". Il progetto fu elaborato da L. Onorati ma probabilmente non fu eseguito "alla lettera", stando a quanto affermato dal progettista stesso. Il Concordia, in tale occasione, perse anche il suo antico e nobile nome per acquistare quello di Cinema - Teatro "Teodorico Pomponi".

Archivio storico comunale, in alto: "Intestazione della cartella" e "Pianta al piano della prima galleria", B. 1735, a. 1946.

accanto: "Condizioni per l'uso del Teatro Concordia... a Teodorico Pomponi" B. 1735, a. 1946

TORNA LA "RASSEGNA LETTERARIA" - XI EDIZIONE

Il Circolo dei Sambenedettesi promuove la XI Edizione della "Rassegna letteraria", il premio articolato per opere inedite in tre sezioni:

POETICA per poesie in vernacolo sambenedettese a tema libero.

POETICA per poesie in lingua italiana a tema libero.

PROSA per racconti inerenti alla realtà sambenedettese di ieri o di oggi, in lingua italiana e in vernacolo. Il testo, dattiloscritto a doppio spazio, non potrà superare di massima le

tre cartelle e potrà essere redatto anche con la collaborazione di più persone. È possibile partecipare alle tre sezioni fino a tre composizioni per ciascun settore.

Gli elaborati devono essere inviati in tre copie dattiloscritte ed anonime, ma contrassegnate da un motto. L'autore deve allegare una seconda busta chiusa contenente una scheda con nome, cognome, indirizzo, numero telefonico e riferimento al motto, copia della ricevuta di versamento della quota di par-

tecipazione di euro 15.00 per ciascuna sezione a titolo di concorso spese sul conto corrente postale n° 14243638 intestato al Circolo dei Sambenedettesi, Via M. Bragadin n° 1, San Benedetto del Tronto, precisando nella causale "per partecipazione rassegna letteraria".

Il materiale dovrà pervenire alla segreteria del Circolo (aperta dal lunedì al venerdì, dalle ore 17 alle 19) all'indirizzo sopra indicato entro il **30 novembre 2010**.

I prescelti saranno premiati in

occasione di pubblica cerimonia con diploma di merito e le migliori poesie di ciascun concorrente saranno pubblicate in apposita rubrica sul giornale del Circolo dei Sambenedettesi "Lu Campanò" nelle edizioni dell'anno 2011. Inoltre i componimenti, assieme ad altri che in avvenire saranno selezionati, potranno andare a costituire una apposita antologia che il Circolo si propone di pubblicare nell'arco di qualche anno. Per ulteriori informazioni telefonare al n. 0735 585707.

L'amore per i libri protagonista di "Piceno d'autore"

L'associazione culturale "I luoghi della scrittura", recentemente costituitasi tra coloro che amano scrivere (e amano leggere, ovviamente), dopo aver promosso la rassegna estiva di "Scrittori sotto le stelle" organizza per il 16 e 17 ottobre "Piceno d'autore", kermesse sostenuta dall'assessorato alla cultura di San Benedetto del Tronto e patrocinata dalla Provincia e dalla Regione, che vuole diventare un appuntamento annuale per permettere al pubblico di avvicinare e conoscere meglio chi si occupa di raccontare, dare arte all'espressione con la prosa e la poesia, regalare a tutti la conoscenza con la saggistica e con la storia.

Ai gazebo che ospiteranno gli autori con i loro libri, a cornice della Rotonda di piazza Giorgini, nei

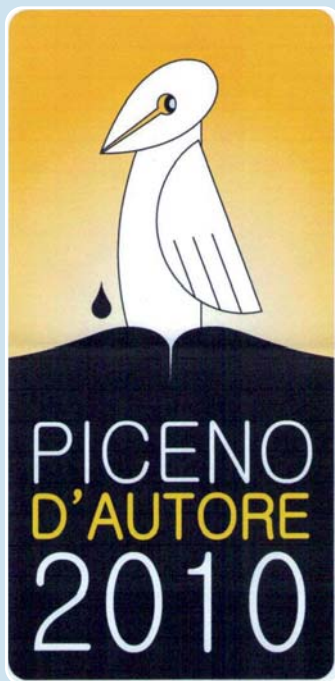

pomeriggi di sabato 16 e domenica 17 ottobre, si affiancheranno nelle stesse mattinate tavole rotonde e convegni sull'editoria alla sala Smeraldo dell'Hotel Calabresi che vedranno ospiti illustri nomi dell'editoria nazionale, scrittori e giornalisti.

Con il premio "Piceno d'Autore", quest'anno realizzato dal noto scultore Paolo Annibali, saranno premiati un editore che si è contraddistinto per il lancio di un nuovo talento editoriale e una casa editrice storica.

Uno dei gazebo presenti ospiterà le associazioni che organizzano premi letterari, per dar modo a tutti gli interessati di potersi cimentare in stimolanti concorsi a premi. Uno spazio speciale è stato pensato anche per i più piccoli: un

gazebo infatti verrà interamente dedicato a "Fa'Volà", il luogo dove si libera la fantasia. Al suo interno, bravissime animatrici leggeranno ai bambini le favole scritte in esclusiva dagli autori partecipanti all'evento. Ogni favola verrà poi legata ad un palloncino e liberata nel cielo. Chi la troverà, potrà compilare il tagliando che troverà al suo interno e portarlo presso una delle librerie convenzionate. Prenoterà, così facendo, una copia gratuita del libro che sarà edito da "I luoghi della scrittura", il cui ricavato servirà a finanziare un progetto di lettura animata nei reparti pediatrici degli ospedali della nostra Provincia.

Tutte le informazioni su www.picenodautore.it e www.iluoghidellasscrittura.it

Superare la paura della morte per dare un senso alla vita

Dopo gli incontri sulla genitorialità, ancora un'interessante iniziativa promossa dall'associazione di volontariato A.Pro.S.I.R., da tempo impegnata a livello nazionale con importanti progetti atti a promuovere la qualità della vita: lunedì 15 novembre alle ore 20,30, nella sala conferenze della parrocchia di San Filippo Neri, si terrà la conferenza dal titolo "Il senso della vita e della morte".

L'iniziativa è ideata dalla psicologa e psicoterapeuta Antonella Baiocchi, che sarà anche la relatrice, ed è patrocinata dal Comune di San Benedetto. Scopo della conferenza, aiutare le persone a superare la paura della morte, uno dei fondamentali obiettivi alla base di una vita serena, fornendo loro gli strumenti per aiutare la gente ad integrare nella propria esistenza un'idea della morte più costruttiva, positiva

e serena. La sfida è quella di fare una conferenza su un argomento così ostico e delicato parlandone in un modo serio ma al contempo leggero e ottimistico per cercare di indebolire le false e limitanti convinzioni che vigono in merito all'argomento e fornire indicazioni per sostituirle con credenze più realiste e più sensate, potenzialmente capaci di liberare dall'angoscia e far

vivere con maggiore serenità. Per sottolineare il taglio che si vuole dare all'iniziativa, l'iniziativa accoglierà anche un breve spaccato creativo curato dalla filologa musicale Lorian Ricci con la partecipazione di Daniele Siliquini, un promettente studente della scuola "Cappella - Curzi" dalla spiccata sensibilità anche artistica.

SAN BENEDETTO DEL TRONTO

Appartamento di circa 85 mq posto al piano terzo senza ascensore, composto da ingresso su corridoio, soggiorno, cucina abitabile, due camere da letto di cui una matrimoniale e una doppia, un bagno con doccia e finestra, due balconi della superficie complessiva di circa 6 mq e cantina di circa 8 mq posta al piano terra. Buone condizioni con pavimentazione in graniglia, infissi in alluminio con vetro camera e avvolgibili, impiantistica recentemente riammodernata autonoma e a norma. Ottima posizione a due passi dal centro cittadino e dal mare.

RIF. 3234

EURO 165.000,00

SAN BENEDETTO DEL TRONTO

Casa cielo terra di mq complessivi 200 circa dislocati su quattro piani, composta da ingresso su corridoio cucina, soggiorno con piccola corte nel sottoscala bagno, accesso al piano superiore con due ampie camere, con piccolo balcone che si affaccia sulla via principale. Stessa disposizione per i due piani superiori, all'ultimo è collocata la soffitta. La proprietà è totalmente da ristrutturare, posizionata in zona centralissima e vicina all'isola pedonale.

RIF. 2229

EURO 250.000,00 trattabile



SAN BENEDETTO DEL TRONTO

Appartamento posto al piano primo di 120 mq. circa composto di ingresso su disimpegno, ampio soggiorno con camino, cucina abitabile, tre camere da letto di cui una matrimoniale, una doppia e una singola, bagno con finestra, oltre a balconi per complessivi mq. 27. Ottime condizioni con finiture in gress reparto giorno e parquet reparto notte, infissi in legno con vetro doppio ed impiantistica autonoma ma da rivedere. Piccola palazzina di tre famiglie, ubicata nei pressi del centro e non distante dal mare.

RIF. 3621

EURO 210.000,00

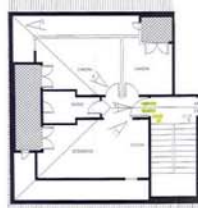

PORTO D'ASCOLI

Appartamento mansardato posto al terzo ed ultimo piano senza ascensore delle dimensioni complessive di circa 60 mq, composto da ingresso su soggiorno con angolo cottura, due camere da letto di cui una matrimoniale ed una singola, un bagno finestrato con doccia oltre a terrazzini per complessivi mq 8 circa. Posizionato in seconda fila mare.

RIF. 3530

EURO 140.000,00 trattabile



SAN BENEDETTO DEL TRONTO

Appartamento di circa 100 mq con ingresso su soggiorno ed angolo cottura, disimpegno che porta alla zona notte composta da tre camere di cui una matrimoniale, una doppia ed una singola, un bagno con piatto doccia e finestra; dispone di infissi in alluminio con vetrocamera, pavimenti in ceramica nella zona giorno e di graniglia nel reparto notte, impianti autonomi da revisionare. Posto al terzo ed ultimo piano con ascensore di una palazzina ristrutturata dispone di balconi perimetrali di cui una parte verandata e condonata e di un lastrico di proprietà di circa 200 mq raggiungibile con la scala condominiale. Completo di un fondaco di circa mq 4.

RIF. 3278

EURO 275.000,00



MONTEPRANDONE

Appartamento di 80 mq circa al piano secondo con ascensore, composto da: ingresso su ampio soggiorno con angolo cottura, bagno con vasca e finestra, due camere di cui una matrimoniale, una doppia, oltre balconi di complessivi mq 33 con stupenda vista mare. Ottime condizioni ed è fornito di impianto a metano autonomo, riscaldamento a pavimento, predisposizione aria condizionata, cappotto termico, pavimento in gress porcellanato, infissi in legno con taglio termico, porte in legno garofoli, video citofono. Completo di garage e due posti auto condominiali. Ubicato in zona residenziale.

RIF. 3500

EURO 190.000,00 trattabile

AFFITTO GROTTAMMARE

Appartamento di 80 mq. circa dislocato su due livelli: piano secondo, soggiorno, cucina, bagno con finestra, ampio terrazzo con vista mare, scala di accesso al piano superiore, composto da un stanza polifunzionale, bagno con doccia e vasca, una camera matrimoniale, ampi balconi. Ottimo stato pavimentazione in monocottura, infissi in alluminio, portone blindato e garage. Completamente arredato.

RIF. 3714

EURO 650,00

AFFITTO SAN BENEDETTO DEL TRONTO

Appartamento di 45 mq circa, posto al piano terzo senza ascensore, composto da ingresso su soggiorno angolo cottura, una camera da letto matrimoniale e un bagno con doccia e finestra. Completamente ristrutturato. Inserito in una piccola palazzina posta nel centro cittadino e vicinissimo all'isola pedonale.

RIF. 3409

EURO 450,00

AFFITTO SAN BENEDETTO DEL TRONTO

Appartamento di 60 mq circa, posto al piano terzo senza ascensore, composto da ingresso soggiorno angolo cottura, due camere da letto di cui una matrimoniale ed una singola, bagno con doccia e finestra, balconi per complessivi 8 mq. Completamente ristrutturato. Inserito in una piccola palazzina posta nel centro cittadino e vicinissimo all'isola pedonale.

RIF. 3407

EURO 550,00

AFFITTO SAN BENEDETTO DEL TRONTO

Appartamento di mq 50 circa, composto da ingresso su soggiorno con angolo cottura e balcone di 10 mq circa, camera matrimoniale, bagno. Appartamento nuovo con ottime rifiniture, parquet nella zona notte, infissi in legno con vetrocamera, aria condizionata, videocitofono, portoncino blindato, zona semicentrale servita dai principali servizi. Primo ingresso. NON ARREDATO.

RIF. 2358

EURO 500,00

DALLA SINERGIA DI FOTOGRAFIA MULTIMEDIA DESIGN E PUBBLICITÀ

NASCE

F O T O M A R E P L U S



FOTOGRAFIA MULTIMEDIA PUBBLICITÀ

VIA SILVIO PELLICO N° 65 ANGOLO VIA CAMPANIA - SULLA STATALE A 100 Mt DALL' OSPEDALE CIVILE - SAN BENEDETTO DEL TRONTO Tel. 0735.500110

WWW.FOTOMAREPLUS.IT

di Zeppilli Fabio

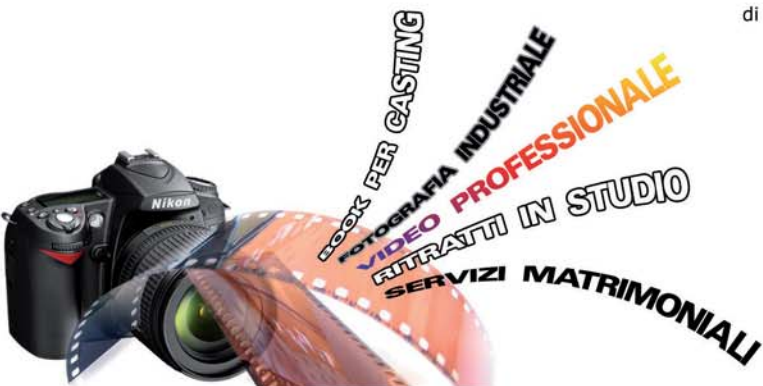

NUMERI UTILI

IL COMUNE AL TUO SERVIZIO

Centralino 0735.7941

Polizia municipale 594443 (sala operativa)

PicenaAmbiente Spa (Igiene urbana, raccolta materiali ingombranti, siringhe abbandonate, potature, differenziata) 757077

Numero verde Alcolisti 800-23 92 20

Numero verde Anziani 800-21 40 34

InformaGiovani 781689

Ufficio Relazioni con il Pubblico

794405 - 794430 - 794433 - 794555

Il Comune su internet: www.comunesbt.it

ALLACCI E GUASTI

Italgas 800-900999

Guasti rete fognaria e idrica

C.I.P.spa 800.216172

Guasti pubblica illuminazione

A.M.S.spa 800.632203

Enel (segnalazione guasti) 803.500

Segnaletica stradale, manutenzione strade

servizio controllo caldaie - A.M.S.spa 658899

EMERGENZE

Polizia Soccorso pubblico 113

Commissariato 59071

Polizia stradale 78591

Carabinieri Pronto intervento 112

Comandi compagnia e stazione 784600

Vigili del Fuoco Chiamate di soccorso 115

Centralino 592222

Capitaneria di porto Soccorso 1530

Emergenza 583580

Numero blu 800-090-090

Guardia di Finanza 757056

Corpo Forestale dello Stato 588868

Ospedale Centralino 0735.7931

Guardia medica 82680

Chiamate di emergenza 118

Tribunale per i diritti del malato 793561

Az.Sanitaria - Centro Unico Prenotazioni

Sede centrale 793888

Poliambulatorio 793625

Porto d'Ascoli 655304

Centobuchi 705078

Grottammare 634391

Ripatransone 99411

Montefiore dell'Asso 0734/938207

Arca 2000 ONLUS (Protezione animali) 340.6720936

ISCRIVITI ALLA NEWSLETTER!

Vuoi conoscere in tempo reale
che cosa fa il tuo Comune?

Essere informato
tempestivamente
su concorsi, appalti,
bandi per l'erogazione
di contributi?

Iscriviti alla newsletter
Vai su www.comunesbt.it
e clicca su **newsletter**
in alto a destra
oppure manda una mail a
urp@comunesbt.it

LUGLIO 2010

Matilde Cannella (2)
Elena Capecci (6)
Gilda Miluna Gravina (6)
Francesco Rosetti (6)
Isabella Spina (6)
Riccardo Talamonti (6)
Davide Di Bari (8)
Agata Scarpetti (8)
Lorenzo Filipponi (9)
Violante Maoloni (9)
Elia Paoletti (9)
Ester Shushmani (10)
Angelica Crimito (12)
Emma Franchini (14)
Amina Hajdari (14)
Alessandro Malizia (14)
Matilde Focarile (16)
Elma Kovaci (16)
Letizia Mariotti (16)
Sara Caruso (17)
Maria Aloisi (18)
Nasim Sahir (18)
Vittorio Belleggia (22)
Matteo Di Donato (23)
Matteo Tacconelli (27)
Cristian Giudici (28)
Thomas Xhoxhi (28)
Francesca Voltattorni (30)
Emma Cameli (31)
Leonardo Novelli (31)
Ivan Silvestri (31)
Tommaso Vannicola (31)

AGOSTO 2010

Matilde Capriotti (3)
Klarence Meta (3)
Susanna Pascale (3)
Davide Perozzi (3)
Sofia Gabrielli (4)
Enkeleta Ndoci (5)
Manuel Falcioni (6)
Angelica Romani (7)
Sara Cantalamessa (8)
Michele Andrea D'Ippolito (8)
Alex Bollettini (9)
Abdou Karim Ndir (9)
Matteo Candone (10)
Sara Alesi (11)
Riccardo Liberati (11)
Anisia Straccia (13)
Andrea Santori (16)
Davide Squillace (16)
Lavinia Salotti (18)
Luca Pierantozzi (20)
Aurora Sansiveri (20)
Martina Speciali (21)
Paride Zazzetta (21)
Daniele Nespeca (24)
Jasmine Kobaa (25)
Cristian Zanolletto (25)
Giorgia Castelli (26)
Michelle De Luca (26)
Nicolas Mario Giorgi (26)
Samuele Mannozi (28)
Chiara Iachini (29)
Maria Agostina Neroni (30)

LUGLIO 2010

Luigi Cameli (1)
Italina Falsi (2)
Domenica Mucci (2)
Marcello Pelliccioni (2)
Angela Spinozzi (3)
Luciano Consorti (5)
Albina Venditti (6)
Viscardina Amadio (7)
Amelia Caucci (7)
Dina Ciarrocchi (7)
Giacomo Giannini (7)
Carmela Marconi Sciarroni (7)
Romolo Alfonsi (9)
Nazzareno Iachini (9)
Ada Iandolo (9)
Tiziana Bernardini (10)
Rinaldo Carusi (12)
Domenico Romani (14)
Filippo Ventura (14)
Filippo Baldella (15)
Iole Peroni (15)
Corradina Felicetti (16)
Giuseppe Bolletta (18)
Lucia Damiani (18)
Paolina De Fulgentiis (18)
Remo Tassoni (18)
Giovanni D'Ercoli (19)
Malvina Fares (19)
Caterina Cappella (20)
Alberto Guaitini (20)
Laurina Vannicola (20)
Enzo Renzi (21)
Annunziata Rosetti (22)
Tommaso Alfonsi (23)
Francesco Graziano (23)
Armando Pasquini (23)
Franco De Panicis (24)
Alfredo Tremaroli (24)
Maria Andreoni (25)
Emidio D'Angelo (25)
Agata Castelli (26)
Ida Pulcini (26)
Giovanni Battista Contegiacomo (28)
Franco Giuliani (28)
Enrico Pompei (29)
Quintina Incicco (31)

AGOSTO 2010

Ercole Centobuchi (4)
Francesca Caraffa (6)
Marilena Caffarini (7)
Roberto Sterlicchio (7)
Vittoria Cameli (9)
Umberto Cornacchia (9)
Lorenzo Giorgi (11)
Carina Di Buò (12)
Alba Montucchiari (12)
Remo Guidotti (14)
Concetta Ciscato (17)
Antonio Moretti (17)
Ferdinanda Passamonti (18)
Luigi Malavolta (19)
Gino Ciabattini (20)
Branislav Gvero (20)
Gaetano Corsini (21)
Giorgio Laureati (21)
Maria Pia Palmioli (21)
Lara Palestini (24)
Bernardino Giovannelli (26)
Gabriella Larcher (26)
Maria Pia Liberati (26)
Italia Bruni (27)
Giorgia Galota (27)
Stefano Cicconi (28)
Liliana Degano (28)
Vincenzo Varuolo (28)
Sabina Giordano (29)
Luigi Di Palma (31)

BENVENUTI TRA NOI

IN RICORDO DI...



D.I.V.A

UNA VERA DIVA CONCEDE SEMPRE IL BIS.

YPSILON DIVA TUA DA **8.900** EURO CON CLIMA, MUSA DIVA TUA DA **11.900** EURO CON CLIMA.

E SU TUTTA LA GAMMA LANCIA **3.500** EURO DI ECOINCENTIVI.
SCOPRILE NELLA NOSTRA CONCESSIONARIA

Emilcar

serietà e competenza... garantite a vita.

Emilcar, concessionaria ufficiale Lancia per le province di Ascoli Piceno e Fermo.
Via della Liberazione 114 - San Benedetto del Tronto - 0735 783010

Centro Benessere Laudice

TI CIRCONDIAMO DI RISULTATI.

PROMOZIONE VALIDA FINO AL 20 NOVEMBRE 2010

CORPO

- Peeling corpo talasso + massaggio € 28,00
- Peeling corpo al glicolico + massaggio € 47,00
- Massaggio corpo completo + viso € 30,00
- Pedicure € 19,00 • Manicure € 10,00
- Cera completa + inguine € 20,00

VISO

- Pulizia viso con luce ionizzata € 38,00
- Pulizia viso + trattamento con ultrasuono € 49,00
- 3 trattamenti viso personalizzati € 160,00
in omaggio pulizia viso

NOVITÀ

DEPILAR SYSTEM

la nuova frontiera per dire basta ai peli superflui anche per te se sei in attesa...

- | | |
|----------------------|------------------|
| • Baffetto € 20,00 | UOMO |
| • Mento € 20,00 | • Spalle € 45,00 |
| • Basette da € 20,00 | • Petto € 45,00 |
| • Inguine € 55,00 | |
| • Ascelle € 50,00 | |





FORUM

SALUTE & BENESSERE
CENTRO MEDICO POLISPECIALISTICO
CITTÀ DI SAN BENEDETTO DEL TRONTO

I NOSTRI PARTNERS



**SERVIZI MEDICI SPECIALISTICI / SERVIZI CHIRURGICI AMBULATORIALI E DAY SURGERY
 MEDICINA DELLA SALUTE E DEL BENESSERE / SERVIZI DIAGNOSTICI**

- Allergologia:** dott. Franco Paolini
- Andrologia:** prof. Andrea Ledda, prof. Giuseppe Paradiso
- Dietologia ed educazione alimentare:** dott.ssa Maria Lucia Gaetani
- Biologia della Nutrizione e valutazione dello stress ossidativo:** dott.ssa Cristiana Aperio
- Cardiologia:** prof. Giovanni Bellagamba, dott. Massimo Offidani, dott. Pietro Rossetti
- Cardio-Chirurgia:** prof. Carlo Massini
- Chirurgia Generale:** prof. Giovanni Maurizi
- Chirurgia Plastica:** dott. Angelo Scioli, dott. Angelo Trivisonno
- Cosmetologia:** dott.ssa Elisabetta Volpi
- Dermatologia:** dott. Ermanno Pacetti
- Ecografie:** dott.ssa Maria Grazia Malatesta
- Ecografia ed Ecocolordoppler:** dott. Ferdinando Orsolini
- Flebologia:** dott. Walter Lo Parco
- Gastroenterologia:** dott.ssa Maria Grazia Malatesta
- Ginecologia - Infertilità di Coppia:** dott.ssa Angelica Bottari
- Ginecologia Centro Metrorragie ed Isteroscopia:** dott.ssa Rosalia Restivo
- Ginecologia ed Ecografie di II° livello e diagnostica invasiva:** prof. Claudio Celentano
- Medicina Estetica:** prof. Fulvio Tomaselli, dott.ssa Gilda La Gatta, dott.ssa Nicla D'Alesio
- Medicina Estetica e Chirurgia Plastica:** dott. Gianlorenzo Orazi
- Naturopatia - Riflessologia Plantare:** dott.ssa Giancarla D'Aurizio
- Neurochirurgia:** dott. Giuseppe Talamonti, dott. Letterio Morabito
- Neurologia:** dott. Luigi Chiaramoni, dott.ssa Martina Capocasa
- Oftalmologia:** dott. Luigi Olivieri, dott.ssa Romina Petrucci, prof. Lucio Lobefalo
- Omeopatia:** dott. Elio D'Angelo
- Ortopedia:** dott. Valerio De Belardini
- Ortopedia del ginocchio e dell'anca:** prof. Vittorio Calvisi, prof. Raul Zini
- Ortopedia mano e piede:** dott. Pace Nicola
- Ortopedia scapolo-omerale:** dott. Roberto Castricini
- Osteopatia:** dott. Paride Leo
- Otorinolaringoiatria:** prof. Massimo Re
- Psicologia e Psicoterapia:** dott.ssa Elisa Farnesi, dott.ssa Laura Piccinini, dott.ssa Laura Darelli
- Psicoterapia e Valutazione Danni Psicologici:** dott. Andrea Salvucci
- Reumatologia:** dott. Luca Di Geso
- Senologia Oncologica:** dott. Mattia Intra, vice direttore senior IEO Milano
- Urologia:** prof. Andrea Ledda, dott. Luca Rastelli

NOVITÀ

Servizi in convenzione con Sistema Sanitario Nazionale
 visita cardiologica - elettrocardiogramma - elettrocardiogramma dinamico - sec. Holter - ecocardiogramma - ecodoppler cardiaco - ecocardiogramma - colordoppler - ecg da sforzo al ciclometro - ecocolordoppler vasi epiaortici - ecocolordoppler arti inferiori - ecocolordoppler arti superiori - holter pressorio

Servizi chirurgici ambulatoriali e day surgery
 chirurgia generale - chirurgia vascolare
 chirurgia estetica e ricostruttiva - ortopedia generale e pediatrica
 ortopedia della mano e del piede
 artroscopia e chirurgia del ginocchio - urologia
 ginecologia - dermatologia - trichiatria - otorinolaringoiatria
 oculistica - chirurgia - refrattiva laser ad eccimeri
 chirurgia della retina - chirurgia della cataratta

Medicina della salute e del benessere
 medicina estetica
 medicina naturale
 cosmetologia medica

Servizi diagnostici
 diagnostica ecografia
 diagnostica endoscopica
 diagnostica vascolare

presto
 servizi di riabilitazione
 diagnostica per immagini
 medical e beauty spa
 centro estetico e termale



Direttore Sanitario: dott. Elio D'Angelo

San Benedetto del Tronto - Via San Giovanni Scafa n. 7 - (di fronte IperCoop Portogrande) - www.sbforum.it - tel. **0735.566302**



HAPPING LOUNGE E DINNER MEETING SPACE
 APERTURA DIURNA • SERA SU PRENOTAZIONE • DOMENICA CHIUSO

Aut. n° 8715/3/96 - Aut. n° 17267/2/96