

Gentile famiglia, ecco il Suo
**BOLLETTINO
UFFICIALE
MUNICIPALE**

anno 24 | numero 4 | **APRILE** 2017



CITTÀ DI SAN BENEDETTO DEL TRONTO



BANDIERA BLU





Porto d'Ascoli - 4 locali - 110 mq + sottotetto 100 mq.
 Via Torino, seminuovo, terzo ed ultimo piano di una piccola palazzina con ascensore. Ingresso, salone, cucina abitabile a vista, tre camere, due bagni, quattro balconi, sottotetto di 100 mq, posto auto e garage.
 Classe: C Ipe 75,03 kwh/mq/anno

€. 240.000,00



Porto d'Ascoli - 3 locali - 96 mq.
 A 300 mt dal mare, direttamente su via Mare, terzo piano con ascensore. Soggiorno, cucina abitabile, due camere matrimoniali, bagno, due balconi. Completo di un locale soffitta ed un fondaco al piano terra.
 Classe: G - Ipe 159,90 Kwh/mq/anno

€. 178.000,00



Porto d'Ascoli - 2 locali

Prima fila mare, via San Giacomo, appartamento al quinto piano con ascensore con splendido terrazzo vista mare. Possibilità di realizzare la seconda camera.

Classe: G Ipe 120,4 kwh/mq/anno

€. 170.000,00



Centobuchi - 4 locali

Zona residenziale e precollinare, piano terra con possibilità di ingresso indipendente e splendido spazio esterno perimetrale. Completo di garage, costruzione del 2011.

Classe: B - Ipe 45,26 kwh/mq/anno

€. 178.000,00



Zona Leoni - 3 locali - 90 mq comm ca

In piccola palazzina a poca distanza dal Conad, appartamento con ampi balconi e garage di 40 mq ca. Ottimo stato interno.

Classe: E - IPE 67,39 kwh/mq - C.E.: ☹ - C.I.: ☹

€. 158.000,00



Grottammare - 3 locali - 92 mq comm ca

In palazzina posta a meno di 300 mt dal mare, secondo piano con ascensore con posto auto coperto.

Classe: in fase di certificazione

€. 100.000,00



Zona Leoni - 3 Locali - 90 mq comm ca

In piccola palazzina a poca distanza dal Conad, trilocale con ampi balconi e garage di 40 mq ca. Ottimo stato interno.

Classe: E - Nren 67,39 - Ren 0,0 - C.E.: ☹ - C.I.: ☹

€. 175.000,00



Centralissima - 4 locali - 144 mq comm ca

In palazzina con ascensore ampio appartamento con terrazza verandata, balcone e fondaco.

Classe: G - Nren 314,8 - Ren 0 - C.E.: ☹ - C.I.: ☹

€. 235.000,00

E.D.I.

la Qualità la vedi



**OLIO
EXTRA
VERGINE
DI OLIVA**

**BACCALÀ
STOCCAFISSO**

OLIVE DI GAETA ORIGINALI

OLIVE NERE AL FORNO

Olive Verdi
*in salamoia
 e denocciolate*

**VENDITA DIRETTA
 E ALL'INGROSSO**

PORTO D'ASCOLI
 Via N.Sauro 150
 (Statale Adriatica)
 tel. e fax 0735 751015

s o m m a r i o ”

- 1 Consegnato il premio Truentum a Paolo Di Mizio
- 2 Internet per le nonne: le infrastrutture digitali
- 4 In uscita il bando per le case popolari
- 5 Tassa rifiuti, le tariffe 2017
- 6 Il Bilancio 2017 in "pillole"
- 8 Autocostruzione, c'è spazio per altri soci
| Paesaggio di acque e sabbia: il nuovo documentario sulla riserva Sentina
- 9 Notizie dalle scuole
- 10 Un sorriso che dà il sollievo
- 11 Bollettino delle delibere
| La carta d'identità ora è solo elettronica
- 12 I 100 anni di Violante Viviani
| Nuove tamerici sul lungomare

Consegnato il premio Truentum a Paolo Di Mizio

La sala consiliare di viale De Gasperi ha ospitato nel pomeriggio dell'11 marzo la cerimonia di consegna del premio Truentum, giunto alla trentunesima edizione, massima onorificenza concessa dalla Città di San Benedetto del Tronto che premia i sambenedettesi di nascita e d'adozione che hanno dato lustro alla città nei vari campi dell'agire umano.

Il premio Truentum 2016 è andato a Paolo Di Mizio, giornalista, scrittore, ideatore della rassegna stampa televisiva, tra i fondatori nel gennaio 1992 del Tg5 e capace nella sua carriera d'intervistare i più grandi esponenti della storia e della cultura contemporanea.

Così recita la motivazione dell'attribuzione del premio a Di Mizio: "Cronista di grande valore, pioniere del giornalismo televisivo, ha raccontato le vicende e i grandi personaggi del mondo con curiosità, passione e competenza. Durante la sua luminosa carriera non ha mai reciso il legame con la Città della sua giovinezza che lo ringrazia e lo indica alle giovani generazioni come esempio di professionista dell'informazione libera e obiettiva".

"San Benedetto è una città magica, mi ha accolto alla vita, mi ha aperto gli occhi, qui riconosco la mia terra, la mia gente, le abitudini, la psicologia": così Di Mizio nel suo intervento di ringraziamento che ha ripreso una riflessione fatta dal Sindaco nel tratteggiare la figura del premiato. Di Mizio ha infatti trascorso gli anni dell'infanzia, dell'adolescenza e della giovinezza proprio a San Benedetto, confermando che questo legame sia sempre rimasto vivo nel suo cuore. "Ho ricevuto tanti premi nella mia carriera - ha detto commosso - ma questo è il più gradito, ne sono veramente orgoglioso".

Dopo la cerimonia, Di Mizio ha pre-

sentato la sua ultima fatica letteraria "Teneri Lupi", un mix di poesia, narrativa e saggistica, nuovo capitolo di una carriera da scrittore iniziata con il romanzo storico "Storia di Giuseppe e del suo amico Gesù". A proposito di questo volume, Di Mizio ha narrato come abbia descritto i paesaggi ispirandosi alle bellezze di San Benedetto e del suo comprensorio.

Il pomeriggio è stato caratterizzato, come vuole la tradizione, da intermezzi musicali curati dall'Istituto "Vivaldi". Le note dei docenti Marco e Francesco Ghezzi hanno percorso un itinerario partito da Bach e che poi ha toccato celebri colonne sonore cinematografiche e pietre miliari della musica jazz. Il giovane attore Gianluca Cesari ha invece declamato una poesia scritta proprio da Di Mizio.



BOLLETTINO UFFICIALE MUNICIPALE 255

Mensile di informazione del Comune di San Benedetto del Tronto
Reg. Trib. AP n.316 del 28.02.1994
anno 24 | n. 4 | APRILE | 2017

Iscritto al Registro degli Operatori di Comunicazione al n. 7515
Redazione: Municipio di San Benedetto del Tronto
Viale De Gasperi, 124 - tel. 0735.794503 fax 0735.794335
www.comunesbt.it ufficiostampa@comunesbt.it

Direttore responsabile **Eugenio Anchini**
Progetto grafico e impaginazione **Fabrizio Mariani**

Hanno collaborato a questo numero:
Lanfranco Cameli, Stefano Chelli, Marco Cicchi, Rosa De Falco, Antonio Fabiani, Paola Merlini, Oliver Panichi, Rossella Palestini, Daniela Pucci, Antonio Prado

Giornale stampato su carta proveniente da foreste gestite in maniera sostenibile da fonti controllate

Publicità e distribuzione:
SR Communication S.r.l. tel. 0735.591154 - port. 347.6910043
Stampa: Tecnostampa S.r.l. - Loreto (AN)



San Benedetto del Tronto è un Comune certificato



Internet per le nonne: Le infrastrutture digitali

di Antonio Prado*



disegno di Belinda Menzietti

C'erano una volta la strada, l'acquedotto, la fognatura, l'autostrada, la ferrovia, l'illuminazione, il riscaldamento, il telefono: cioè le infrastrutture indispensabili nell'urbanizzazione dei territori. A dire la verità ci sono ancora tutt'oggi, ma dal tempo degli antichi romani hanno subito trasformazioni e innovazioni.

E per anni, anche nel piccolo paese, sono state considerate opere in grado di misurare l'indice di vivibilità, di civiltà. Oggi i parametri per stabilire quanto una zona sia appetibile si sono arricchiti di nuove voci: copertura del segnale TV, del segnale di telefonia mobile e dei servizi per l'accesso Internet a banda ultralarga.

Ciò comporta che lo Stato in primis favorisca lo sviluppo capillare di quelle infrastrutture in grado di garantire alla società contemporanea un insieme di nuovi servizi, i cosiddetti servizi digitali.

Per terra, per aria e per mare: non ci sono ostacoli per le infrastrutture digitali.

A terra si posano lunghissimi cavi in fibra ottica che hanno il compito di cucire la penisola, le città e le strade con velocissimi collegamenti per i calcolatori elettronici. Se giovasse usare una metafora, potremmo pensare al sistema nervoso di un corpo umano: i segnali viaggiano dal centro alla periferia e viceversa.

Anche nelle profondità del mare giace un reticolo di grossi cavi contenenti fibra ottica allo scopo di rilegare isole, nazioni e continenti fra loro consentendo così uno scambio rapidissimo di enormi moli di dati.

Nell'aria invece viaggiano onde radio che i nostri dispositivi riescono a trasformare nelle immagini di un televisore o nello squillo di un telefono cellulare.

Dunque da una parte occorre scavare chilometri di asfalto per interrare nuovi tubi ripieni di tecnologia, dall'altra si possono riutilizzare condotte esistenti, a esempio quelle della pubblica illuminazione che, è sotto gli occhi di tutti, si dirama ovunque.

Sulle colline del nostro panorama poi non è infrequente notare piantagioni di tralicci e pali annodati con antenne di ogni forma e dimensione. Ferraglia tanto brutta da vedere quanto indispensabile per le nostre comunicazioni e guai se non c'è campo o se cade la linea o ancora se non si vede il canale della nostra serie televisiva preferita.

Le infrastrutture digitali, prerequisito per la diffusione della tecnologia e delle informazioni ovunque, richiedono una molteplicità di competenze che lo Stato italiano ha voluto recentemente richiedere alle sue articolazioni sul territorio.

Per questo anche gli enti locali hanno l'obbligo di individuare un ufficio che si occupi degli argomenti che abbiamo illustrato finora con un *Digital Manager* in grado di coordinare le professionalità, di raccordarsi con le indicazioni del Governo italiano, di orientare i processi della Pubblica Amministrazione di appartenenza verso una sempre maggiore digitalizzazione.

Il faro che guida il *Digital Manager* deve essere l'aumento dell'efficienza nell'erogazione dei servizi al cittadino, obiettivo che passa attraverso una ottimizzazione delle risorse e, di conseguenza, che genera, nel medio e lungo termine, un risparmio per le casse dello Stato.

Il nostro Comune è stato uno dei primi in Italia a dotarsi di tale figura prevista dall'ordinamento: un forte segnale per spingere il più possibile l'acceleratore nella diffusione di una abitudine al digitale sostenuta da nuove infrastrutture all'avanguardia.

Quindi se oggi dovessimo traslocare, cambiare quartiere o città, prima di innamorarci del nuovo appartamento o del nuovo capannone, dovremmo accertarci che ci siano tutti quei servizi che da sempre diamo per scontati: luce, acqua, gas, telefono.

E, dopo aver letto questa rubricetta, anche fibra ottica con Internet a banda ultralarga, tv digitale terrestre e celle per la telefonia mobile nelle vicinanze.

Nel prossimo numero vi scriverò di: Città intelligenti

*Giornalista, responsabile ufficio Architetture di rete e sistemi Servizio Sviluppo organizzativo



Giuseppe Palestini
FISIOTERAPISTA

www.fisioterapiapalestini.it

Fisiokinesiterapia
Terapia Manuale

Rieducazione Posturale Globale®



MESE DELLA PREVENZIONE DELLE MALATTIE POSTURALI

Una postura bilanciata è essenziale per il mantenimento dell'efficienza muscolo-scheletrica e la prevenzione delle sindromi algiche, e più in generale per l'ottimizzazione dello stato di salute e della qualità della vita.

Fin dalla giovane età, gli squilibri posturali sono sempre più spesso responsabili di disturbi muscolo-scheletrici, con manifestazioni che spaziano dalla lombalgia alla dorsalgia, dalla cervicalgia alla cefalea.

SPINOMETRIA® FORMETRIC,
la nuova frontiera della diagnosi posturale

ESAME GRATUITO PER TUTTO IL MESE DI APRILE

STUDIO: VIA G. BOVIO, 4 - SAN BENEDETTO DEL TRONTO (AP) - TEL. 0735 519095 - CELL. 333 4377440

OCULISTICA VILLA ANNA.
ECCELLENZA IN PRIMO PIANO
SENZA ANDARE LONTANO.

Il nostro Dipartimento di Oculistica, guidato dal Dott. Viardo Goffi, ti accoglie con esperti specialisti, tecnologie innovative e servizi che ti migliorano la vita.

Info e Appuntamenti: **348.87 70 159**

HammerADV



CHIRURGIA E LASER

- Chirurgia refrattiva laser e lenti facheiche • Chirurgia cataratta sutureless • Chirurgia cataratta con cristallino multifocale
- Chirurgia cataratta con cristallino torico • Chirurgia retina
- Chirurgia vie lacrimali mininvasiva • DCR laser assistita • Chirurgia pteriglio con autotrapianto • Chirurgia glaucoma mininvasiva
- Glaucoma laser micropulsato • Glaucoma SLT • Cross Linking cheratocono • Chirurgia palpebrale • Laser Argon, Yag, sottosoglia

DIAGNOSI E TRATTAMENTI

- Precoce del glaucoma e del cheratocono • Elettrofisiologia
- Ecografia oftalmica • Diagnosi e trattamenti occhio secco
- Osmolarità lacrimale • Contattologia medica • Oftalmologia pediatrica • Topografia e tomografia • Pachimetria • Ipvisione
- Diagnosi e terapia uveiti • Oct e fluorangiografia • Aberrometria
- Campo visivo computerizzato • Visite e trattamenti ortottici
- Microscopia endoteliale • Test genetico per maculopatia

MEDICI SPECIALISTI V. GOFFI - F. MAROZZI - L. MARCACCIO - A. AGOSTINI - M. GIULIANI - R. FERRANTE - M. TEODORI - F. DI CESARE - R. CORRADI

PRESTAZIONI IN CONVENZIONE S.S.N. O A PAGAMENTO

Via Toscana, 159 - San Benedetto del Tronto (AP)
oculistica.pazienti@clinicavillaanna.com • clinicavillaanna.com



VILLA ANNA®
CASA DI CURA PRIVATA

In uscita il bando per le case popolari



È stato aperto il 18 aprile il bando per l'assegnazione di alloggi di edilizia residenziale pubblica sovvenzionata (case popolari). Al momento di andare in stampa non siamo ancora in possesso del testo ufficiale ma è già possibile indicare i requisiti necessari per poter partecipare.

REQUISITI

Possono presentare domanda tutti coloro che si trovano nelle seguenti condizioni:

a) essere cittadini italiani o di un Paese appartenente all'U.E. ovvero cittadini di paesi che non aderiscono all'U.E., titolari di carta di soggiorno o possessori di permesso di soggiorno di durata biennale già maturato; **b)** avere la residenza o prestare attività lavorativa nel Comune di San Benedetto del Tronto; **c)** non essere titolari in tutto il territorio nazionale, della proprietà, uso, usufrutto o altro diritto reale di godimento, di un'altra abitazione adeguata alle esigenze del nucleo familiare che non sia stata dichiarata unità collabente (cioè in condizione di non produrre reddito) ai fini del pagamento dell'imposta municipale sugli immobili (IMU); **d)** i redditi del nucleo familiare **percepiti nell'anno d'imposta 2015** non devono superare un limite di valore ISEE pari ad €. **11.513,00**. Tale limite è aumentato del 20%

per le famiglie mono-personali, ovvero pari ad €. **13.815,60**. In caso di dichiarazione ISEE con redditi pari a zero, non dipendente da riduzioni, il richiedente, per l'attribuzione del punteggio, è tenuto a presentare dichiarazione sostitutiva di atto di notorietà attestante le fonti di sostentamento del nucleo familiare, dichiarazione che sarà valutata dalla Commissione preposta.

Per nucleo familiare si intende quello composto dal richiedente, dal coniuge non legalmente separato, dai soggetti conviventi e da quelli considerati a suo carico ai fini IRPEF, salva l'ipotesi in cui un componente, ad esclusione del coniuge non legalmente separato, intenda costituire un nucleo familiare autonomo. Non fanno parte del nucleo familiare le persone conviventi per motivi di lavoro. La convivenza è attestata dalla certificazione anagrafica che dimostra la sussistenza di tale stato di fatto da almeno due anni antecedenti la scadenza del bando. Tale limite temporale non è richiesto in caso di incremento naturale della famiglia ovvero derivante da adozione e tutela.

Qualora all'interno del nucleo familiare originario, uno o più componenti intendano presentare domanda quale nucleo auto-

nomo, l'ISEE da produrre e che verrà assunto a riferimento ai fini dell'attribuzione del punteggio, sarà soltanto quello relativo ai redditi di tutti i componenti il nuovo nucleo familiare.

e) non aver avuto precedenti assegnazioni in proprietà o con patto di futura vendita di alloggio realizzato con contributi pubblici o precedenti finanziamenti agevolati in qualunque forma concessi dallo Stato o da Enti Pubblici, salvo che l'alloggio non sia più utilizzabile o sia perito senza aver dato luogo a indennizzo o a risarcimento del danno.

I requisiti sopra indicati devono essere posseduti dal richiedente e, limitatamente a quelli di cui alle lettere c) ed e), anche da tutti i componenti il nucleo familiare al momento della presentazione della domanda e debbono permanere al momento dell'assegnazione e successivamente nel corso della locazione.

ATTENZIONE: LE DOMANDE VANNO PRESENTATE AL PROTOCOLLO DEL COMUNE ENTRO GIOVEDÌ 1 GIUGNO 2017.

Tassa rifiuti, le tariffe 2017

Nell'ambito della manovra finanziaria per il 2017, nella seduta del 25 marzo sono state approvate le tariffe per il servizio di raccolta e smaltimento dei rifiuti solidi urbani (TARI) per l'anno 2017, le scadenze e rate di versamento.

UTENZE DOMESTICHE

Per le utenze domestiche la tariffa è il risultato di due componenti, una rapportata ai metri quadrati dell'immobile e una al numero degli occupanti.

Per fare un esempio, prendiamo il caso di un appartamento di 100 metri quadrati. L'importo della TARI è il seguente:

Numero componenti nucleo familiare	Importo TARI 2017
1	€ 123,09
2	€ 184,28
3	€ 203,25
4	€ 278,51
5	€ 325,02
6	€ 335,73

Un altro esempio per un appartamento di 80 metri quadrati:

Numero componenti nucleo familiare	Importo TARI 2017
1	€ 112,54
2	€ 172,75
3	€ 190,74
4	€ 265,02
5	€ 310,67
6	€ 320,65

A questi importi occorre aggiungere l'addizionale provinciale pari al 5% della tariffa.

UTENZE NON DOMESTICHE

La TARI per le utenze non domestiche invece si calcola sui metri quadrati della superficie e varia in base alla tipologia

CHI DEVE PAGARE

E' importante ricordare che non è necessario essere proprietari di un immobile per essere annoverati tra i soggetti tenuti a pagare la TARI. Il tributo è infatti dovuto da tutti i soggetti che, a qualsiasi titolo, occupano e/o utilizzano locali e/o aree.

COME SI PAGA

Il Comune invia al domicilio del contribuente una comunicazione con l'indicazione di quanto dovuto per l'anno 2017 allegando il modello F24 utilizzabile per il pagamento della prima delle tre rate presso gli sportelli postali e bancari, tramite internet banking o direttamente presso gli **sportelli del Servizio Tributi** (in quest'ultimo caso utilizzando esclusivamente carta di credito, bancomat e bancomposta).

È inoltre possibile utilizzare la procedura di pagamento on line disponibile al link "servizi on line" sull'homepage del sito del comune di San Benedetto del Tronto www.comunesbt.it attraverso il quale, usufruendo delle credenziali già inviate a suo tempo all'utente, è possibile stampare il modello F24 oppure procedere

al pagamento della rata con carta di credito. Qualora si siano dimenticate le credenziali di accesso è possibile utilizzare la procedura di "recupero password" oppure richiederle via mail a tributi@comunesbt.it

QUANDO SI PAGA

Anche per il 2017 l'importo totale viene suddiviso in 3 rate. I primi due acconti scadono il 30 aprile (in realtà il 2 maggio, perché il 30 aprile 2017 è domenica e il 1° maggio è un giorno festivo) e il **30 settembre, mentre entro il 30 novembre va pagato** il conguaglio. È possibile pagare in un'unica soluzione entro il 16 giugno 2017.

INFORMAZIONI E CONTATTI

Gli sportelli del servizio Tributi saranno aperti, per il periodo che va dal 18 aprile al 5 maggio, nei giorni di lunedì, mercoledì e venerdì dalle 9,30 alle 13 e nei pomeriggi di martedì e giovedì dalle 16 alle 18. In questo periodo funzionerà un ufficio distaccato, aperto negli stessi orari, nella sede della Delegazione Comunale di Porto d'Ascoli di via Turati.

Per contatti: tel. 0735-794550 - fax 0735-794422
e-mail tributi@comunesbt.it

AGEVOLAZIONI PER CHI APRE NUOVE ATTIVITA'

Con la stessa delibera, il Consiglio comunale ha stabilito che per il solo anno di imposta 2017, a coloro che avvieranno una nuova attività commerciale o di servizi sul territorio comunale o che apriranno una nuova unità locale operativa, sarà concessa l'esenzione TARI per un importo massimo di € 1.000,00 oltre ad ulteriori € 100,00 per ogni dipendente in servizio presso l'attività, con un limite massimo di 5 dipendenti, ed a condizione che l'avvio effettivo dell'attività d'impresa avvenga entro il 30 settembre 2017. Per impresa di nuova costituzione si intende qualunque impresa individuale e/o società costituitasi sotto forma di s.n.c., s.a.s., s.r.l., s.p.a., s.a.p.a., s.s., cooperativa e piccola cooperativa che risulti essere iscritta e abbia iniziato l'attività produttiva a partire dal 1° gennaio 2017 o abbia aperto la sede legale e/o operativa nel Comune di San Benedetto del Tronto nel medesimo periodo secondo la data risultante al Registro delle Imprese della Camera di Commercio.

La richiesta di agevolazione dovrà essere presentata tassativamente all'Ufficio Protocollo dell'Ente entro il 30 Settembre 2017.

Ulteriori dettagli e condizioni sono contenuti nella citata delibera di Consiglio comunale reperibile sul sito www.comunesbt.it alla voce "atti amministrativi".

Il Bilancio 2017 in "pillole"

Il Consiglio comunale, nella seduta del 25 marzo 2017, ha approvato il Bilancio di previsione 2017. Nelle tabelle che seguono sono riportati gli elementi essenziali del documento così come presentati nella seduta consiliare

PREVISIONI COMPETENZA 2017

Entrate		Spese			
Tavola I	Entrate correnti di natura tributaria contributiva e perequ.	33.061.929,70	Tavola I	Spese correnti	50.276.789,81
Tavola II	Trasferimenti correnti	9.174.960,18	Tavola II	Spese in conto capitale	4.335.918,88
Tavola III	Entrate extratributarie	9.175.199,99	Tavola III	Spese per incremento di attività finanziarie	168.000,00
Tavola IV	Entrate in conto capitale	2.679.056,80	Tavola IV	Rimborsi di prestiti	1.108.651,55
Tavola V	Entrate da riduzione di attività finanziarie	168.000,00	Tavola V	Chiusura anticipazioni da bilancio precedente	40.000.000,00
Tavola VI	Accessioni di prestiti	0,00	Tavola VI	Spese per conto terzi e partite di giro	61.285.000,00
Tavola VII	Anticipazioni da bilancio precedente	40.000.000,00	Tavola VII		
Tavola VIII	Entrate per conto terzi e partite di giro	61.285.000,00	Tavola VIII		
	Totale	157.365.051,30		Totale	157.365.051,30
Fondo pluriennale vincolato spese correnti		0,00	Differenziale di amministrazione 2014		80.634,03
Fondo pluriennale vincolato spese in conto capitale		1.557.907,63			
TOTALE COMPLESSIVO ENTRATE		157.365.051,30	TOTALE COMPLESSIVO SPESE		157.365.051,30

LA MANOVRA DI BILANCIO 2017 - 2019

- ✓ Imu ai livelli del 2016;
- ✓ Confermato lo stanziamento in entrata per la Tari;
- ✓ Addizionale comunale IRPEF e tributi minori iscritti in bilancio sulla base delle tariffe/aliquote in vigore nell'anno 2016;
- ✓ Invariate le tariffe dei Servizi Comunali garantendo la continuità di produzione e erogazione dei servizi stessi a qualità e quantità adeguate;
- ✓ Monitoraggio delle entrate e prosecuzione dell'attività di riscossione coattiva interna;
- ✓ Adozione di ulteriori misure di razionalizzazione della spesa per far fronte alla riduzione delle entrate correnti:
 - nel 2017 rispetto all'assestato 2016 di € 2.627.339,12;
 - nel 2018 rispetto all'assestato 2016 di € 3.854.840,20;
 - nel 2019 rispetto all'assestato 2016 di € 4.203.680,20.

ENTRATE TRIBUTARIE

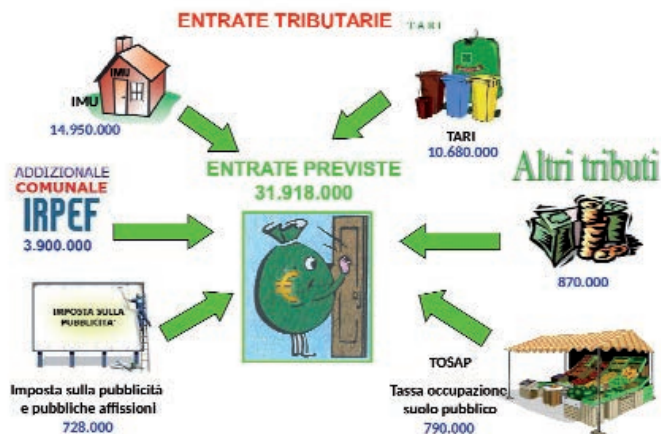

DIMINUISCE IL CONTRIBUTO DELLO STATO AL FUNZIONAMENTO DELLA MACCHINA AMMINISTRATIVA

IL NUOVO ASSETTO DEI TRASFERIMENTI ERARIALI IL FONDO DI SOLIDARIETÀ COMUNALE (FSC)

Il FSC ha sostituito da qualche anno il sistema previgente dei trasferimenti erariali. L'Amministrazione centrale non versa più propri fondi ai Comuni ma si limita a redistribuire, tra i vari Comuni, (spostando i fondi dagli Enti "ricchi" a quelli "poveri") la quota parte dell'Imu di spettanza comunale che lo Stato ripartisce dai versamenti dei cittadini.



FONDO DI SOLIDARIETÀ COMUNALE 2017			
QUOTA DI IMU DI SPETTANZA COMUNALE E SOTTRATTA DAL GOVERNO AL FIMMUN PER ALIMENTARE IL FSC DA RIPARTIRE A BENEFICIO DEGLI ALTRI COMUNI	IMPORTO DI FSC DA PEREQUAZIONE RENDITE E ALIQUOTE PER RETTIFICHE	RISTORI PER MINORI ENTRATE IMU E TASI	IMPORTO DI FSC DI SPETTANZA DEL COMUNE
-3.268.962,45	-2.364.919,08	3.511.848,79	1.146.929,70

La IUC



L'Imposta Unica Comunale (IUC) è basata su due presupposti impositivi:

- possesso di immobili e collegamento alla loro natura e valore
- erogazione e fruizione dei servizi comunali

La IUC è composta da:

IMU (Imposta Municipale Propria) – componente patrimoniale dovuta dal possessore di immobili, escluse le abitazioni principali;

TASI (Tributo Servizi Indivisibili) – componente servizi, a carico sia del possessore che dell'utilizzatore dell'immobile, per i servizi indivisibili comunali;

TARI (Tributo Servizio Rifiuti) – componente servizi a carico dell'utilizzatore, destinata a finanziare i costi del Servizio Raccolta Rifiuti;

Per l'anno 2017, al pari del 2016, è sospesa l'efficacia delle deliberazioni degli Enti Locali nella parte in cui prevedono aumenti dei tributi. La sospensione non si applica alla TARI (art.1 comma 26 Legge 208/2015 come modificato dall'art.1 comma 42 Legge 232/2016)

- ✓ L'imposta comunale colpisce il possesso di immobili (fabbricati diversi dall'abitazione principale, terreni e aree fabbricabili)

- ✓ Le aliquote sono invariate dal 2013

- ✓ Le ultime novità in materia IMU sono state introdotte con la legge 28 Dicembre 2015 n.208 (Finanziaria 2016) e riguardano:

1. Esenzione IMU per i terreni agricoli condotti da imprenditori agricoli o coltivatori diretti;
2. Riduzione della base imponibile del 50% per gli immobili concessi in comodato gratuito ai parenti in linea retta di primo grado (genitore/figlio);
3. Riduzione IMU del 25% del dovuto per gli immobili locati con canone concordato (Legge 431/98);
4. Esclusione dei macchinari cosiddetti "Imbullonati" nella determinazione delle rendite catastali degli immobili del gruppo "D" e "E"

- ✓ Il pagamento è previsto in due rate (16 giugno, 16 dicembre) mediante F24

- ✓ Le entrate previste nel 2017 sono pari ad € 13.800.000;

- ✓ Entrate previste per attività di accertamento € 1.150.000.



- ✓ Il tributo per i servizi indivisibili (TASI) colpisce il possesso di immobili (fabbricati e aree fabbricabili);

- ✓ La legge 28 Dicembre 2015 n.208 (finanziaria 2016) ha abrogato la TASI sull'abitazione principale e pertinenze. L'abitazione principale è l'immobile nel quale il proprietario e il suo nucleo familiare vivono abitualmente e risiedono anagraficamente;

- ✓ Considerato che nel Comune di San Benedetto del Tronto la TASI era dovuta solo per le abitazioni principali e pertinenze. Dal 2016 non è più applicata;

- ✓ Il mancato gettito è compensato dallo Stato attraverso l'incremento del Fondo di Solidarietà Comunale (FSC).

- ✓ Previsione del Fondo di solidarietà comunale pari ad € 1.146.929,70 comprendente il ristoro TASI;

- ✓ Entrate previste dall'attività di accertamento per gli anni pregressi pari ad € 40.000,00.



- ✓ Sono tenuti al pagamento tutti coloro che, a qualsiasi titolo occupano e/o utilizzano locali e/o aree;

- ✓ Il Comune di San Benedetto del Tronto ha raggiunto nel 2016 il 68% di raccolta differenziata superando l'obiettivo minimo previsto dalla Legge (65%);

- ✓ Il pagamento è previsto in tre rate di pari importo (30 Aprile, 30 Settembre, 30 Novembre) mediante F24 o pagamento on-line o tramite pos presso gli uffici comunali;

- ✓ Le entrate previste nell'anno 2017 sono di € 10.680.000;

- ✓ Entrate previste dall'attività di accertamento per gli anni pregressi pari ad € 400.000.

Autocostruzione, c'è spazio per altri soci

La Regione Marche promuove nel Comune di San Benedetto del Tronto un progetto di autocostruzione per facilitare l'acquisto della prima casa a 10 cittadini marchigiani che intendono risiedere nel territorio comunale. A coordinare la messa a punto del progetto è Consorzio Solidarietà, una cooperativa sociale con una esperienza significativa in questo settore nelle Marche, e non solo.

Come già detto in passato, l'area interessata si trova in via Tonale, a poche centinaia di metri dall'ospedale, a due passi dal centro città e a un chilometro dal mare, facilmente raggiungibile in bicicletta anche attraverso una pista ciclabile di recente realizzazione.

Il contributo regionale a fondo perduto oscilla tra i 30 e i 40 mila euro per ciascun appartamento, in relazione alla dimensione dell'alloggio e inciderà sul prezzo di acquisto finale dell'immobile.

Consorzio Solidarietà sta formando in questi giorni il gruppo dei futuri proprietari: per chi desidera avere una casa nuova, antisismica, a basso consumo energetico, che utilizza energie rinnovabili, di qualità elevata e a prezzi contenuti (circa € 1.600 al metro quadro). I posti sono limitati perché verranno realizzati 9/10 appartamenti di metrature diverse per rispondere il più possibile alle esigenze

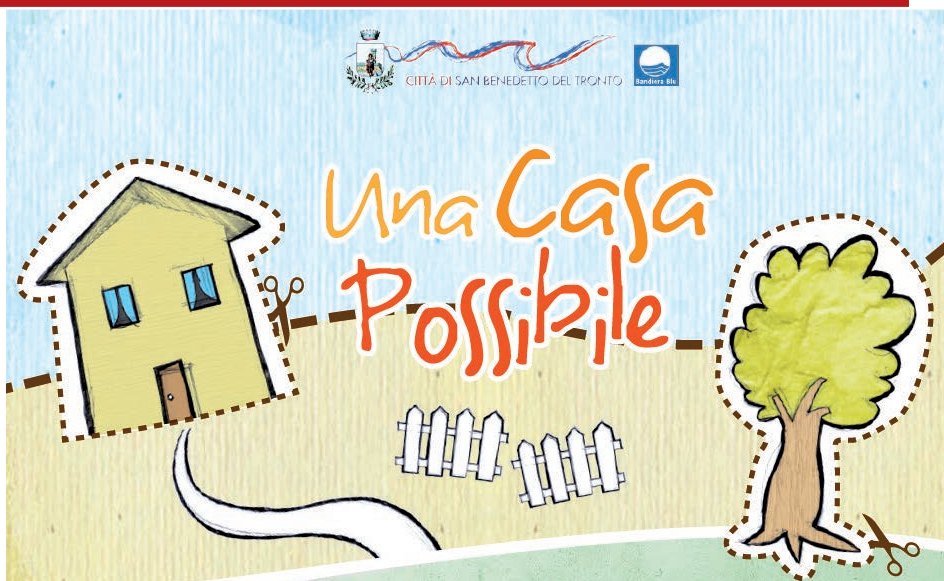

dei partecipanti.

Le case hanno un livello di qualità medio - alta, classe energetica non inferiore a B, protocollo di efficienza energetica ambientale "Itaca Marche" superiore a 2, uso di pannelli fotovoltaici, pannelli solari termici per l'acqua calda sanitaria, riscaldamento a pavimento, infissi termoisolanti, involucro altamente isolato, attenzione ai principi bioclimatici e di bioedilizia.

Le case saranno realizzate da un'impresa costruttrice (selezionata sulla base di requisiti di professionalità, competenza, economicità e

solidità) che metterà a disposizione tutte le figure professionali e le attrezzature necessarie per garantire una perfetta esecuzione dell'opera. E, naturalmente, con il contributo degli autocostruttori partecipanti.

Chi fosse interessato può trovare maggiori informazioni sulla pagina web sito internet www.consorziolidarieta.it/san-benedetto-del-tronto oppure può contattare direttamente Consorzio Solidarietà al numero 338.8987154 o scrivere all'indirizzo housingsociale@consorziosolidarieta.it.

PAESAGGIO DI ACQUE E SABBIA: il nuovo documentario sulla riserva Sentina

In occasione della mostra sulla Sentina presso la Palazzina Azzurra, è stato ufficialmente presentato alla cittadinanza il nuovo documentario naturalistico sull'area protetta sambenedettese. Il video, di una lunghezza complessiva di circa 12 minuti, illustra con splendide immagini e testi esplicativi, le peculiarità ambientali, culturali e paesaggistiche della Riserva Naturale Sentina.

Il documentario, oltre ad essere un efficace strumento di divulgazione rivolto a cittadini e turisti, sarà utilizzato dal Centro di Educazione Ambientale "Torre sul Porto" per finalità di sensibilizzazione degli studenti del comprensorio.

Il documentario è stato realizzato da *Idee di Marca* di Umberto Capriotti, *Webeing.net* di Mauro Corinti, con i contributi video di Giuseppe Pignotti e Luca Bracchetti. Il sostegno economico è stato fornito dal BIM - Bacino

Imbrifero Montano del fiume Tronto, che si ringrazia per aver permesso tale importante iniziativa.

Il documentario è visionabile accedendo al sito internet della Riserva Sentina: www.riservasentina.it



L'ISC Nord PROMOTORE DI SALUTE

Anche quest'anno l'ISC Nord, nel rilevare l'importante ruolo che l'educazione alla salute riveste nel processo di formazione della persona, ha aderito al Progetto "Guadagnare salute... con le Life Skills" (Dipartimento di Prevenzione Asur Marche, LILT e Ambito Territoriale Sociale n. 22 di Ascoli Piceno), interessando i tre ordini di scuola: Infanzia, Primaria, Secondaria di I grado.

Obiettivo primario del progetto è infatti quello di sviluppare e potenziare tutte quelle "abilità per la vita" riferite ad una gamma di competenze emotive, relazionali e cognitive che consentono all'individuo di far fronte efficacemente alle difficoltà della vita quotidiana, attivando comportamenti positivi e di adattamento. Studi scientifici hanno dimostrato che le azioni di promozione della salute effettuate nei primi

anni di vita del bambino consentono l'instaurarsi di abitudini personali salutari durature nel tempo, evitando situazioni a rischio.

Il programma di potenziamento delle Life Skills prevede attività differenziate a seconda dell'età degli alunni ma ugualmente finalizzate ad accrescere l'autonomia e il senso di responsabilità e a rafforzare specifiche capacità individuali e relazionali attraverso la ri-

flessione e il confronto.

I docenti, adeguatamente preparati, utilizzando una modalità ludico-interattiva, mirano a promuovere nella classe la cooperazione, l'ascolto, la comunicazione, la gestione delle emozioni.

Gli alunni, entusiasti, mostrano di apprezzare molto tali proposte che incoraggiano la loro curiosità e la capacità di percezione, esprimendosi liberamente e riconoscendo i propri punti di forza e di debolezza.

Si può dunque affermare che, attraverso una strategia di promozione e di prevenzione, lungo tutto l'arco dello sviluppo dello studente le Life Skills rappresentano una risorsa fondamentale nella costruzione del proprio senso d'identità e nelle scelte che condizioneranno il proprio futuro.

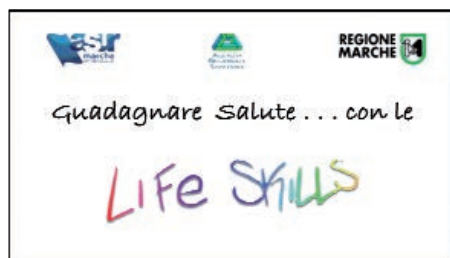

L'ISC Centro premiato nel concorso MediaEducazione

Il 17 febbraio, nell'auditorium comunale Tebaldini, si è tenuta la 13ª edizione del Concorso "Mediaeducazione Libero Bizzarri". La Dirigente Laura D'Ignazi ha evidenziato che i documentari premiati dell'ISC Centro sono solo alcuni esempi dei lavori prodotti dalla sinergia tra insegnanti e alunni, il cui valore viene riconosciuto anche al di fuori del contesto scolastico.

SCUOLA INFANZIA TOGLIATTI - Il video premiato "Per un pugno di semi", della Sezione F (insegnanti Fazzini Laura, Salzano Maria Paola, Rosati Mariarita), documenta il percorso didattico sull'orto biologico con i semi antichi dell'Assam trasmessi da una generazione all'altra attraverso la rete di conservazione della specie a tutela della biodiversità agraria delle Marche.

SCUOLA SECONDARIA CURZI - Ha ricevuto il premio sezione Scuola Media il video "Nel



cuore del Mandracchio", realizzato dagli alunni dell'attuale II B coadiuvati dal prof. Riccardo Massacci. Il video racconta la trasformazione del paesaggio urbano del primo nucleo abitativo della marina sambenedettese e il ruolo che occupavano le "retare" nel vivificare le vie del centro con la loro laboriosa presenza. La classe II B ha inteso sensibilizzare l'Amministrazione comunale affinché realizzi un piccolo museo delle retare in una delle poche case basse rimaste nella storica via Laberinto per offrire a cittadini e turisti, nel suo originario contesto urbano, "il cuore della nostra civiltà marinara".

La scuola Curzi ha presentato altri due video, anch'essi molto apprezzati: "Foglie Fratelli", ispirato ad alcune poesie di Giuseppe Ungaretti, e "In viaggio verso il nulla", sulla rappresentazione teatrale - musicale eseguita dagli alunni della scuola per celebrare la "Giornata della Memoria".

All'ISC Sud un incontro speciale con il teatro

Il 9 marzo scorso le classi prime della Scuola Media "Cappella" e le classi quinte della Scuola Primaria "Alfortville" e "Spalvieri" si sono recate al Teatro Concordia per assistere allo spettacolo teatrale "L'isola degli smemorati", proposto dal "Teatro Stabile di Grosseto", in collaborazione con l'Unicef.

Lo spettacolo è stato molto apprezzato da studenti e insegnanti, in quanto momento importante di condivisione e riflessione su temi fondamentali legati al rispetto della Convenzione dei Diritti dei Minori.

Il testo, rielaborazione di un racconto di B. Pit-zorno, è una metafora di quanto spesso i diritti dei bambini, importanti protagonisti della vita scolastica, vengano barbaramente dimenticati

e soffocati dall'egoismo e dall'insensibilità.

La classe 1E della Scuola Media e le classi quinta D della Scuola Primaria "Spalvieri" e quinta A della Scuola Primaria "Alfortville" hanno avuto poi la possibilità di seguire un laboratorio di improvvisazione teatrale, organizzato dalla stessa compagnia, che è culminato in una suggestiva rappresentazione, presen-

tata il 10 marzo sempre al Teatro Concordia.

A tale evento hanno avuto modo di assistere anche i genitori che si sono entusiasmati per la bravura, la creatività, l'espressività e il coinvolgimento emotivo dei ragazzi. Lo spettacolo ha visto coinvolte sul palco anche alcune classi dell'ISC Centro e una classe dell'Istituto tecnico "Fazzini" di Grottammare.

Un grande grazie va senz'altro agli operatori del teatro stabile di Grosseto, che in poco tempo hanno tirato fuori dai nostri alunni sentimenti ed emozioni, al Dirigente prof. Ado Evangelisti che ha creduto in questo progetto, a tutti i genitori che hanno accolto con fervore tale proposta e ai docenti che hanno collaborato per la realizzazione dello stesso.



Un sorriso che dà **IL SOLLIEVO**

Questo è lo spazio che il Bollettino Ufficiale Municipale dedica alle attività del laboratorio giornalistico del Servizio di Sollievo "Famiglie in rete" coordinato dal giornalista Oliver Panichi. Il Servizio, organizzato dall'Ambito Sociale 21, è rivolto alle persone con disagio psichico.

Grazie alle attività del laboratorio, che si svolge ogni due volte al mese nei locali di via della Liberazione 47/b, i partecipanti rielaborano le nozioni tecniche apprese redigendo brevi articoli su fatti pubblici o episodi di vita personale: in

questo modo rafforzano la stima e la fiducia in se stessi e nelle proprie abilità riducendo difficoltà relazionali e il rischio dell'isolamento.

La partecipazione al corso di giornalismo è gratuita e ci si può iscrivere contattando il servizio Sollievo al n. 0735/81933, dal sabato al giovedì dalle 17 alle 19, email: info@serviziadisollievo.it, sito www.serviziadisollievo.it, blog serviziadisollievo.blogspot.com, profilo Facebook: servizio di sollievo ambito sociale 21.



Dipingere, che passione! La pittura colora il Sollievo



Con l'aiuto dell'Associazione Antropos, i locali del Servizio Sollievo di San Benedetto da qualche tempo sono più belli e colorati. Ed è stata realizzata un'attività assai coinvolgente per tutti gli utenti. Stiamo parlando del laboratorio di pittura acrilica che alcuni mesi fa ha portato alla realizzazione del grande dipinto che fa bella mostra di sé presso la sede del Sollievo.

Rappresenta una San Benedetto astratta ed onirica. Ma ecco narrata la genesi dell'opera, per diretta voce dei nostri redattori-pittori: "Lo schizzo figurativo del dipinto è stato realizzato da un disegnatore su due tele. Tutti noi, insieme, abbiamo poi lavorato alla colorazione dei vari soggetti. Ci sono le vele e le barche che ricordano l'affascinante marineria sambenedettese delle lancette di inizio secolo, la Torre dei Gualtieri, e poi il faro, il monumento al Gabbiano Jonathan ed i gabbiani nel cielo, ed infine i pesci che nuotano nel mare trasparente".

L'opera è ampia e luminosa. La valorizzano l'uso di colori freschi, l'impiego di elementi figurativi su un incrocio di prospettive che compie dei richiami all'arte astratta, il turchese del mare che si sposa con il celeste del cielo e che sembra quasi inondare anche la città stessa e le colline retrostanti. "I colori sono stati una scelta direi estemporanea", confessa un redattore molto appassionato all'opera. "Interagivamo con lo schizzo, studiavamo la formazione del colore mediante le nozioni apprese nella

parte teorica del laboratorio. Ma anche il soggetto del quadro reca il nostro contributo, nella sua fase ideativa. Si cercava un soggetto assai territoriale. Qualcosa che raffigurasse la realtà, ma con degli elementi di fantasia".

Ma come è stato il primo impatto con l'arte pittorica, "sul campo", all'opera?

"Non mi sembrava facile, assolutamente. All'inizio temevo di non essere capace, di stufarmi presto. Tutt'altro! Una volta al lavoro, ben guidato, io come gli altri ci siamo appassionati a quanto stavamo facendo. Ed è allora che abbiamo compreso profondamente quanto ci veniva detto: l'arte è un linguaggio, fare arte è comunicare in una maniera nuova, diversa dalla parola e complementare", dice un redattore.

Un altro collega aggiunge: "Io di solito ho qualche problemino con l'espressività. Non amo ballare, ad esempio. Ma qui è stato diverso. Passo per passo, provando e prendendo spunto dagli altri, lavorando tutti assieme, mi sono inserito in un'opera collettiva e tutti i miei dubbi sulla mia espressività sono svaniti".

La parte teorica ha avuto un ruolo non secondario. Si sono rispolverate quelle nozioni di combinazione dei colori primari che si sono "orecchiate" a scuola applicandole alle particolarità della pittura acrilica, ad esempio concentrandosi sulle tecniche di mescolazione o sulla necessità di pulire accuratamente le setole dei pennelli prima

dell'asciugatura della vernice.

Questo laboratorio di pittura è nato all'incrocio di diverse esperienze e di sforzi meritori per l'inclusione sociale e per la risposta al disagio tramite l'uso dei linguaggi artistici.

Nel gennaio scorso, la tela realizzata nei locali del Sollievo è stata esposta al pubblico presso la Palazzina Azzurra, nell'ambito della mostra collettiva "Arte per la vita". Quest'appuntamento culturale e sociale era dedicato alla presentazione delle opere realizzate dal laboratorio d'arte presso il Centro Diurno di Salute Mentale di San Benedetto del Tronto.



Elenco delle deliberazioni pubblicate in Albo pretorio nel mese di febbraio 2017.

GIUNTA COMUNALE

- 8 Proroga comando presso il comune di San Benedetto del Tronto della signora Licata Antonella dipendente della ASUR Marche di Ancona.
- 9 Lavori di ristrutturazione della casa di riposo presso il centro primavera. Installazione montalettighe, opere di sistemazione interna e acquisto nuovi arredi presso il Centro sociale Primavera. CUP f89h10000160004. Costituzione vincolo ventennale.
- 10 Integrazione aree per l'installazione delle attività dello spettacolo viaggiante ai sensi dell'art. 9 della legge 18/03/1968 n. 337 - DCG n. 54/2016
- 11 Approvazione del piano di prevenzione della corruzione e del piano della trasparenza 2017-2019.
- 12 Zona a traffico limitato di via Ugo Bassi - revoca delibera n. 77/2010
- 13 Rettifica delibera di Giunta co-

- munale n. 7 del 25.01.2017
- 14 Rinnovo comodato d'uso gratuito di locale di proprietà comunale sito in via Machiavelli 2/b all'associazione XMANO onlus.
- 15 Partecipazione del comune di San Benedetto del Tronto al partenariato per la presentazione di istanza al bando di accesso - Annualità 2016 "Azioni a supporto dell'integrazione dei sistemi della p.a. locale per la gestione dei servizi di e-government per la pubblicazione dei dati aperti e la valorizzazione del patrimonio pubblico (open data) degli enti marchigiani"
- 16 Concessione uso spazi, patrocinio comunale - Autorizzazione all'occupazione temporanea gratuita di uno spazio all'interno dell'area verde comunale denominata "Parco Kolbe" all'associazione Guide e scouts cattolici italiani, gruppo "Don Antonio Fazzini" di San Benedetto del Tronto
- 17 Conferma tariffe vigenti servizi comunali - anno 2017
- 18 Nomina funzionario responsabile dell'imposta IUC (IMU, TARI, TASI), dell'ICI (imposta comunale

- sugli immobili), della TARSU (tassa rifiuti solidi urbani) e del TARES (tributo comunale sui rifiuti e sui servizi)
- 19 Proroga progetti SPRAR fino al 30 aprile 2017
- 20 Approvazione schema bilancio di previsione finanziario 2017-2019 e nota di aggiornamento al documento unico di programmazione 2017-2019
- 21 Art. 208 Codice della strada. Destinazione proventi sanzioni amministrative pecuniarie anno 2017

CONSIGLIO COMUNALE

- 1 Approvazione verbali seduta precedente del 26/11/2016
- 2 Interrogazione consigliere Capriotti Antonio "Problematiche quartiere S. Filippo zona nord"
- 3 Interrogazione consigliere Mandrelli Flavia "Chiarimenti sul rapporto tra amministrazione comunale e Picenambiente"
- 4 Interrogazione consigliere Antonio Capriotti "Incarico legale attività di riscossione coattiva e recupero crediti del servizio Tributi"
- 5 Interrogazione consigliere An-

- drea Sanguigni "Gestione del parco Cerboni"
- 6 Interrogazione consigliere Morganti Maria Rita "Criticità quartiere Sentina"
- 7 Interrogazione consigliere Morganti Maria Rita "Servizio comunale trasporto disabili per Centro CEDISER"
- 8 Esame e approvazione del bilancio consolidato 2015 "Gruppo Città di San Benedetto del Tronto". Bilancio consolidato del comune di San Benedetto del Tronto con i bilanci dei propri organismi ed enti strumentali e delle società controllate e partecipate ai sensi dell'articolo 151, comma 8, del decreto legislativo 18 agosto 2000, n. 267.
- 10 Scelta modalità di gestione di servizi strumentali già oggetto di appalto. Reinternalizzazione ed affidamento in house alla Azienda Multiservizi s.p.a.
- 11 Gestione associata delle acquisizioni di beni, servizi e lavori in attuazione di accordo tra Comuni in base all'art. 37, comma 4 del d.lgs. n. 50/2016. Indirizzi amministrativi ed approvazione schema convenzione.

Tutti gli atti del Comune (non solo deliberazioni ma anche determinazioni dirigenziali, ordinanze, decreti) sono liberamente consultabili sul sito www.comunesbt.it alla voce "atti amministrativi"

La carta d'identità ora è solo elettronica

Concluso il periodo transitorio nel quale era possibile fornire anche documenti cartacei, d'ora in avanti il Comune di San Benedetto del Tronto rilascerà solo carte di identità in formato elettronico (le cosiddette "nuove CIE").

L'unica categoria di cittadini che potrà ancora ottenere il vecchio documento cartaceo è quella dei residenti all'estero iscritti nell'apposita anagrafe AIRE.

La nuova carta di identità elettronica, a differenza del vecchio tipo per anni rilasciata dal Comune, prevede che gli uffici acquisiscano i dati e la scansione della fotografia (che dovrà essere fornita dal cittadino). La carta verrà poi materialmente prodotta e spedita dall'Istituto Poligrafico e Zecca dello Stato all'indirizzo indicato dal cittadino (indirizzo di residenza o presso gli uffici comunali).

Questo procedimento richiede almeno sei giorni lavorativi per cui si raccomanda di re-



carsi per tempo in Comune a chiedere la carta e non attendere, come spesso accade, l'immediata vigilia di un viaggio o del termine di scadenza per la presentazione di una domanda. Va ricordato che l'attuale normativa consente l'emissione di una nuova carta a partire da 180 giorni precedenti la scadenza. Il costo per il primo rilascio o per il rinnovo della CIE è di €

22,21, in caso di richiesta di duplicato per smarrimento o deterioramento si pagano € 27,37.

In caso di frequenti viaggi all'estero è consigliabile possedere anche un documento di viaggio alternativo (es. passaporto) da utilizzare nel caso di furto, smarrimento o deterioramento della carta d'identità nell'imminenza della partenza.

NUMERI UTILI...

IL COMUNE AL TUO SERVIZIO

- > **Centralino** 0735 7941
- > **Polizia municipale** 0735 594443 *sala operativa*
- > **PicenAmbiente** spa (Igiene urbana, raccolta materiali ingombranti, siringhe abbandonate, potature, differenziata) 0735 757077
- > **Numero verde Alcolisti** 800 239 220
- > **InformaGiovani** 0735 781689
- > **Ufficio Relazioni con il Pubblico** 0735 794405 - 433 - 555

ALLACCI e GUASTI

- > **Segnalazione guasti Italgas** 800 900 999
- > **Guasti rete fognaria e idrica C.I.I.P.** spa 800.216172
- > **Guasti pubblica illuminazione CPL Concordia** 800 292 458
- > **Enel** (segnalazione guasti) 803 500

EMERGENZE

- > **Polizia** Soccorso pubblico 113
Commissariato 59071
Polizia stradale 78591
- > **Carabinieri** Pronto intervento 112
Com. compagnia e stazione 784600
- > **Vigili del Fuoco** Chiamate di soccorso 115
Centralino 592222
- > **Capitaneria di porto** Soccorso 1530
Emergenza 583580
Numero blu 800 090 090
- > **Guardia di Finanza** 757056
- > **Corpo Forestale dello Stato** 588868
- > **Ospedale Centralino** 0735 7931
Guardia medica 82680
Chiamate di emergenza 118
Tribunale per i diritti del malato 793561
- > **Azienda Sanitaria Unica Regionale**
Numero Unico Prenotazioni 800 098 798
- > **Associazione Arca 2000** onlus
diritti dell'animale malato 340 6720936
www.arca2000.it

Vuoi conoscere in tempo reale che cosa fa il tuo Comune? Essere informato tempestivamente su concorsi, appalti, bandi per l'erogazione di contributi? **Iscriviti alla newsletter!** Vai su www.comunesbt.it e clicca su **newsletter** in alto a destra oppure manda una mail a urp@comunesbt.it

La Città di San Benedetto è... **Social!**
Seguici su:

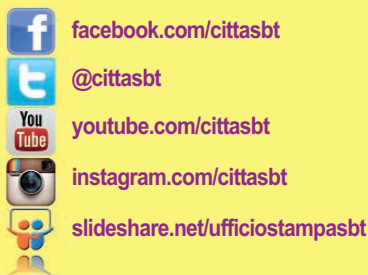

I 100 anni di Violante Viviani

Violante Viviani, Viola per tutti, ha compiuto 100 anni il 23 marzo. Hanno festeggiato il grande evento tutti i parenti, gli amici mentre dall'Amministrazione comunale è giunto il tradizionale mazzo di fiori.

Originaria di Acquaviva, Viola ha lavorato una vita nell'azienda agricola di zona Ponterotto che ha condotto per decenni insieme al marito Luigi Cipolloni, scomparso nel 2002. Circa 35 anni fa la famiglia si trasferì nel centro di San Benedetto ma per anni i coniugi hanno continuato ad andare e venire dai terreni che coltivavano a bordo di una Vespa. Nel frattempo nascevano i due figli Ermínio e Cesarina, che tutt'ora la accudiscono, i 4 nipoti e poi 7 pronipoti.

Tuttora in ottima salute, Viola nutre la sua grande fede seguendo costantemente le trasmissioni religiose alla radio e alla tv. Fino a poco fa il suo passatempo preferito era quello di lavorare a maglia ed era una fedele partecipante ai soggiorni estivi per gli anziani organizzati dal Comune. "Ha sempre parlato poco - dicono di lei figli e nipoti - ma la sua presenza si è sempre avvertita in famiglia per la sua attenzione costante ad ogni dettaglio".



Nuove tamerici sul lungomare

Il servizio Aree Verdi ha reintegrato le falanze di tamerici (ovvero siti dove c'erano piante morte o danneggiate) su tutto il lungomare cittadino.

L'intervento prevedeva la sostituzione di circa 110 piante già secche o al termine del ciclo vitale, alcune delle quali anche pericolose in quanto con evidenti problemi di stabilità con altrettante piante giovani.

La varietà scelta è la "Tamarix gallica", dalle caratteristiche infiorescenze di colore rosa. L'intera operazione, comprensiva della posa in opera delle nuove piante, è costata circa 8.500 euro.



LO STATO CIVILE HA REGISTRATO TRA I RESIDENTI
NEL MESE DI **FEBBRAIO** 2017 **54 MORTI** E **22 NATI**

www.energysystemdm.it

AFFIDATI A PERSONALE
ALTAMENTE QUALIFICATO

Centro Autorizzato Plurimarche

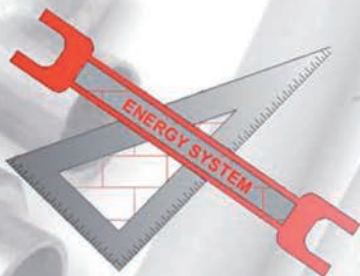
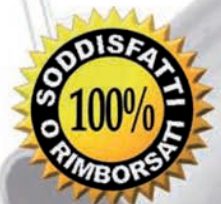

Manutenzione caldaia +
Controllo fumi+
Bollino

45 €
+ Bollino

Chiama il nostro UFFICIO
per prenotare il tuo controllo

info: 0735.431659 - 320.8493486 - 392.7599812
0735.594666 - 320.8493406

Via Guglielmo Oberdan n°48 - San Benedetto del Tronto

 la Casa
IMMOBILIARE



Consulenza Legale
Consulenza Tecnica

VIA GIOACCHINO PIZZI, 23
SAN BENEDETTO DEL TRONTO AP
www.lacasaimmobiliare.net
info@lacasaimmobiliare.net
TEL./FAX 0735591154
CELL. 3476910043

VENDITA

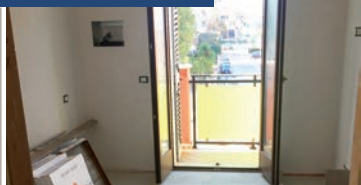

MONTEPRANDONE

Appartamento di ca. 50 mq al 2° piano con ascensore: ingresso, soggiorno, angolo cottura, camera, bagno, 2 balconi di 17 mq e un garage. Riscaldamento a pavimento e pannelli solari. Ubicato in zona servita. Classe energetica A4

RIF. 2302 € 100.000,00 trattabili



GROTTAMMARE

Appartamento di ca. 85 mq al 1° piano: ingresso su soggiorno, angolo cottura, ripostiglio, due camere, due bagni, due balconi (di cui uno di 25 mq), garage. Zona servita, panoramica con verde pubblico, vicino al mare. Classe energetica C

RIF. 2239 € 195.000,00 trattabili



SAN BENEDETTO DEL TRONTO

Appartamento di ca. 70 mq, piano terra: ingresso indipendente, soggiorno, angolo cottura, due camere, bagno. Garage. No spese condominiali. Ubicato in zona servita. Classe energetica C

RIF. 2207 € 170.000,00

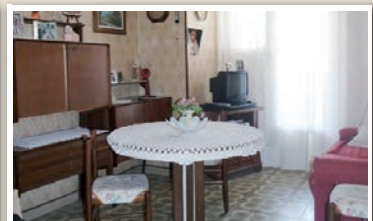

CUPRA MARITTIMA

Appartamento di ca 90 mq al 1° piano con ascensore: ingresso su disimpegno, soggiorno con cucina abitabile, ripostiglio, due camere, bagno. Buono stato conservativo. Zona residenziale. Classe energetica in fase di valutazione

RIF. 2305 € 120.000,00 trattabili

AFFITTO



GROTTAMMARE

Appartamento di ca. 100 mq posto al 4° piano con ascensore: ingresso su disimpegno, ampio soggiorno, sala da pranzo, cucinotto, due camere, bagno, 2 balconi. Agi fiscali. Zona servita vicino al mare. Classe energetica in fase di valutazione

RIF. 2284 € 520,00



PORTO D'ASCOLI

Appartamento di ca. 40 mq al piano terra con ingresso autonomo: soggiorno, cucina, camera, bagno, sgabuzzino. Parzialmente ammobiliato. Spazio esterno per rimessa biciclette. Zona servita. Classe energetica in fase di valutazione

RIF. 2276 € 430,00

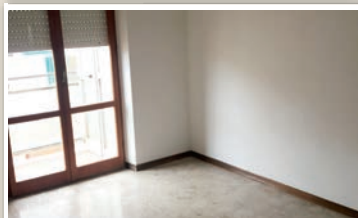

SAN BENEDETTO DEL TRONTO

Appartamento di ca. 85 mq posto al piano 4° con ascensore: ampio soggiorno, cucina, due camere, bagno, balcone verandato ad uso lavanderia. Non ammobiliato. Zona centralissima. Classe energetica in fase di valutazione

RIF. 2275 € 550,00

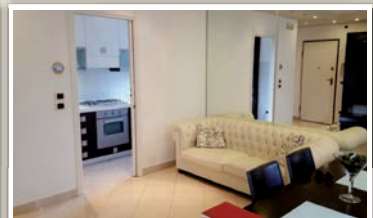

PORTO D'ASCOLI

Appartamento di recente costruzione di ca. 80 mq posto al 1° piano: cucina abitabile, soggiorno, due camere, due bagni, tre balconi, posto auto privato. Ammobiliato. Zona residenziale. Classe energetica in fase di valutazione

RIF. 2292 € 600,00 trattabili



PRIMA DI TUTTO TU

CURE E PRESTAZIONI SANITARIE DI ECCELLENZA,
STRUMENTAZIONE DI ULTIMA GENERAZIONE.
DAL 1948 SIAMO VICINI AI NOSTRI PAZIENTI
E LI GUIDIAMO, PASSO DOPO PASSO,
VERSO LA SOLUZIONE DEI LORO PROBLEMI.

SERVIZI DI DIAGNOSTICA
RADIOLOGIA O.P.T. E M.O.C.
MAMMOGRAFIA • ECOGRAFIA
TAC • RISONANZA MAGNETICA
ENDOSCOPIA • COLONSCOPIA
ECG • ECOCOLORDOPLER

CHIRURGIA
CHIRURGIA GENERALE
ORTOPEDIA
UROLOGIA
OCULISTICA
GINECOLOGIA
OTORINOLARINGOIATRIA

MEDICINA
MEDICINA GENERALE
CARDIOLOGIA

LUNGODEGENZA E RIABILITAZIONE

