

Gentile famiglia, ecco il Suo

B.U.M.

BOLLETTINO UFFICIALE MUNICIPALE

anno_20_numero_2_FEBBRAIO_2013

CITTA' DI SAN BENEDETTO DEL TRONTO
PROVINCIA DI ASCOLI PICENO



INVIO
NON
PUBBLICITARIO



ANCHE
AL PONTEROTTO
IL "PORTA A PORTA
SPINTO"



LE TARIFFE 2013
DEI SERVIZI
COMUNALI



30 ANNI FA
LA NUOVA
SALA CONSILIARE



PER IL PORTO
SCALO D'ALAGGIO
PIU' GRANDE

Fabrizio Mariani

Porto d'Ascoli

Centro agente APN6



Porto d'Ascoli - 3 locali - 110 mq.

Zona Agraria, appartamento lievemente mansardato posto al terzo piano composto da ingresso, soggiorno, cucina abitabile, tre camere, due bagni, ripostiglio, tre balconi. Stato interno ottimo.

Classe: G Ipe 175 kwh/mq **€. 120.000,00**



Porto d'Ascoli - 3 locali

Zona Mare, appartamento completamente ristrutturato con ingresso indipendente e corte annessa di circa 25 mq. Soggiorno, cucinino, camera matrimoniale, cameretta, bagno. Arredato.

Classe: F Ipe 89,10 kwh/mq **€. 170.000,00**



Porto d'Ascoli - 3 locali

Prima fila, zona rotonda, appartamento composto da ingresso, ampio soggiorno, cucina abitabile, tre camere matrimoniali, due bagni, due balconi. Completamente ristrutturato con vista mare.

Classe: G Ipe 175 kwh/mq **€. 300.000,00**



Centobuchi - Villa singola

In zona precollinare splendida villa disposta su due livelli servita da ampi terrazzi coperti con annesso giardino piantumato di circa 1500 mq. Finiture di altissimo pregio. Idonea anche a più nuclei familiari.

Classe: G Ipe 175 kwh/mq **€. 490.000,00**

San Benedetto Centro



Zona Ospedale Civile - via Don Traini - 63 mq ca

In palazzina con ascensore disponiamo di grazioso appartamento composto di: ingresso, soggiorno, cucina abitabile, camera matrimoniale, bagno, balcone. Otterrizzato di 14 mq ca. In buono stato interno.

Classe: F Ipe < 160 kwh/mq **€. 145.000,00**



Grottammare - Via L. Da Vinci - 5 locali - 120 mq ca

In palazzina non distante dal centro ed a meno di 200 mt dal mare; su due livelli composto di: soggiorno, cucina, 2 camere matrimoniali, 2 camerette, due bagni, 6 ampi balconi e garage di 23 mq ca. Buone condizioni interne.

Classe: in fase di certificazione **€. 185.000,00**



Centralissima - 3 locali - 80 mq ca

Piccola palazzina, secondo piano senza ascensore composto di: ingresso, soggiorno, cucina, 2 camere, bagno e balcone. Ideale per viverci; acquisto con agevolazioni recupero del centro storico.

Classe: G Ipe > 175 kwh/mq **€. 135.000,00**



Ponterotto - 3 locali - 55 mq ca

Piccola palazzina, trilocale al piano primo composto di: ingresso, soggiorno, cucinotto, due camere, bagno e balcone di 10 mq ca. Da ristrutturare internamente con corte recintata di 10 mq ca ad utilizzo esclusivo.

Classe: G Ipe = 175,00 kwh/mq **€. 80.000,00**

A CHE SERVE UN ANTIFURTO SE NESSUNO CORRE IN TUO AIUTO?

adplan.it



Fi.Fa. ALERT L'ANGELO CUSTODE CHE PROTEGGE LA TUA CASA

Fi.Fa. Alert è un antifurto di ultima generazione che garantisce una protezione sempre **attiva**. Infatti, al segnale di pericolo, **Fi.Fa. Security interviene**, garantendo **sicurezza** alla tua famiglia e ai tuoi beni.



DETRAZIONE FISCALE
50%
SISTEMI DI SICUREZZA

- MODULO RADIO BIDIREZIONALE RXM3
- UNITÀ DI CONTROLLO
- TELECOMANDO CRYPTO
- SIRENA INTERNA MINIALARM
- RILEVATORI DI PRESENZA TELESPI
- TASTIERA RADIOPAD/BD



AZIENDA CERTIFICATA UNI EN ISO 9001:2008



AZIENDA CERTIFICATA SA 8000:2008



AZIENDA ASSOCIATA FEDERPOL



Fi.Fa. Security srl
Sede centrale: via Pasubio, 57/A
San Benedetto del Tronto (AP)
info@fifasecurity.it
tel +39 0735 657401 (h24)
www.fifasecurity.it

Fi.Fa. SECURITY, LA TUA SICUREZZA È SOTTO LA NOSTRA ALA.

Rosario S. Benedetto
Isola verde marino

Mano Lini

S o m m a r i o ”

- 1 Elezioni, come e quando si vota
- 3 Il Porto di San Benedetto ha un nuovo scalo d'alaggio | Campo di atletica, uno spazio per gli allenamenti al coperto
- 4 Ritiro dei rifiuti, si estende ancora il "porta a porta spinto"
- 6 Una nuova "casa" per la città
- 9 San Pio X, approvata la variante al Piano Regolatore
- 10 Sentina, concluse le opere di ripristino dell'area umida
- 12 Tantissimi studenti per ricordare insieme | Un'aquila a sostegno dei ciechi e ipovedenti
- 13 Nuova sede per l'Informagiovani | "C'era chi c'è", ciclo di letture animate nelle ludoteche
- 14 Le tariffe 2013 dei servizi comunali
- 15 Nuovo gestore per gli scuolabus
- 16 Innovazione, studio, ricerca: le tre parole d'ordine per l'I.S.C. "Sud" | Bevande alcoliche, ordinanza del Sindaco
- 17 Un sorriso che dà il sollievo
- 18 Bollettino delle delibere | Dal 20 febbraio attiva la linea elettrica della ferrovia Ascoli - Porto d'Ascoli
- 20 Benvenuti tra noi... | In ricordo di... | Festeggiati ben quattro centenari

ELEZIONI, quando e come si vota

Nei giorni di domenica 24 e lunedì 25 febbraio saremo chiamati a rinnovare la Camera dei Deputati e il Senato della Repubblica (in alcune Regioni anche il Consiglio regionale, ma non è il caso delle Marche). Ecco alcune indicazioni utili per gli elettori.

QUANDO SI VOTA:

Per la Camera dei deputati possono votare gli elettori che alla data di domenica 24 febbraio abbiano compiuto il 18° anno di età. Per il Senato coloro che alla stessa data abbiano compiuto il 25° anno. Gli elettori possono votare dalle 8 alle 22 di domenica 24 febbraio 2013 e dalle 7 alle 15 di lunedì 25 febbraio. Le operazioni di scrutinio inizieranno subito dopo la chiusura della votazione.

COME SI VOTA:

Sia per l'elezione della Camera dei Deputati che per quella del Senato della Repubblica l'elettore esprime il voto tracciando un solo segno (una X o un semplice tratto) sul solo contrassegno della lista prescelta. Non è

prevista l'espressione di preferenze. Sono vietati altri segni o indicazioni.

E' importante sottolineare che, anche nel caso di liste collegate in coalizione, il segno va sempre posto sul solo contrassegno della lista che si vuole votare e non sull'intera coalizione.

DOCUMENTI NECESSARI:

Per votare occorre presentarsi al seggio con un documento di identità valido e la tessera elettorale. In caso di smarrimento, il duplicato va richiesto all'Ufficio Elettorale che rimarrà aperto a questo scopo da martedì 19 a sabato 23 febbraio dalle 9 alle 19 e durante tutto l'orario di apertura dei seggi. L'invito è di verificare per tempo se si ha con sé la tessera per non essere costretti a chiedere all'ultimo momento il duplicato con evidenti rischi di imbattersi in "code".

INFORMAZIONI

Per ogni ulteriore informazione rivolgersi all'Ufficio elettorale, tel. 0735/794502-543, e-mail elettorale@comunesbt.it.

BOLLETTINO UFFICIALE MUNICIPALE 210

Mensile di informazione del Comune di San Benedetto del Tronto
Reg. Trib. AP n.316 del 28.02.1994
anno 20 n. 2 FEBBRAIO 2013
Iscritto al Registro degli Operatori di Comunicazione al n. 7515
Redazione: Municipio di San Benedetto del Tronto
Viale De Gasperi, 124 - tel. 0735.794503 fax 0735.794335
www.comunesbt.it ufficiostampa@comunesbt.it

Direttore responsabile Eugenio Anchini
Caporedattore Eleonora Camaioni
Progetto d'immagine / impaginazione Fabrizio Mariani

Hanno collaborato a questo numero:
Sandro Benigni, Alessandro Candigliota, Leonardo Collina,
Maria Rita D'Angelo, Giuseppe Merlini, Giovanni Montanini,
Eleonora Paci, Oliver Panichi, Germano Polidori,
Umberto Romani, Gianni Tiburtini

Concessionaria di pubblicità:
SR Communication S.r.l. tel. 0735.591154 - port. 347.6910043
Stampa: Fast Edit Acquaviva Picena tel. 0735.765035

San Benedetto del Tronto è un Comune certificato



Elezioni politiche e regionali

24 e 25 febbraio 2013



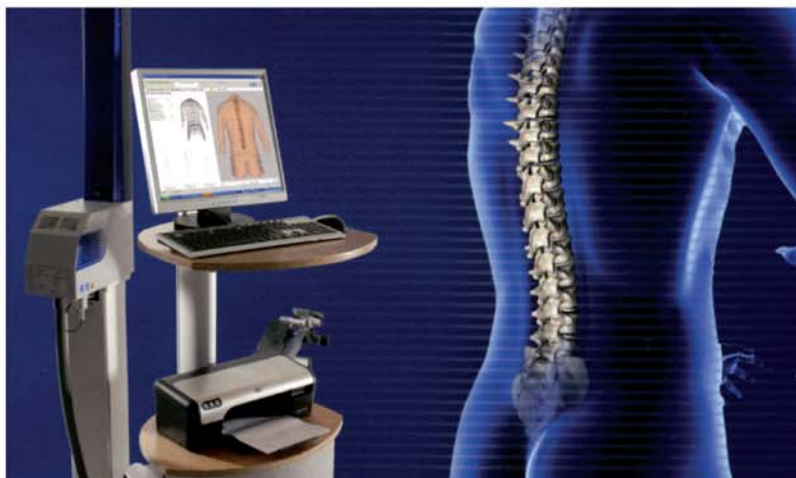

SPINOMETRIA® FORMETRIC

la nuova frontiera della diagnosi posturale

ESAME GRATUITO per i ragazzi di età compresa tra i 7 e i 15 anni.

CHECK-UP POSTURALI • SICURI E AFFIDABILI • SENZA RAGGI X

STUDIO: VIA G. BOVIO, 4 - SAN BENEDETTO DEL TRONTO (AP) - TEL. 0735 519095 - CELL. 333 4377440

TERAPIA MANUALE

- Metodo Souchard (Rieducazione Posturale Globale)
- Metodo Mckenzie
- Concetto Maitland
- Concetto Mulligan
- Concetto Sohier
- Manipolazione neuroconnettivale
- Trattamento disfunzioni cranio cervico mandibolari

TERAPIA FISICA STRUMENTALE

- Laser ND-YAG pulsato Hilt
- Neuromodulazione Scenar
- Tecar Terapia
- Horizontal Therapy
- Ultrasuoni, Ionoforesi, Tens
- Magnetoterapia, Elettrostimolazioni

ONDE D'URTO FOCALIZZATE

Unico centro privato della Provincia

VISITE FISIATRICHE



Pellicceria
Bianchini

*...non solo pellicce, ma anche capi in pelle, montoni,
cappotti in cashmere e piumini*

Saldi di Fine Stagione

DAL 20% AL 70%

NUOVO ATELIER A SAN BENEDETTO CENTRO VIA MAZZOCCHI 18, ANGOLO VIA CAIROLI (TRAVERSA ISOLA PEDONALE)

PER INFO TEL. 0735 584793

Il Porto di San Benedetto ha un nuovo scalo d'alaggio



Sabato 29 dicembre è stato inaugurato l'ampliato scalo d'alaggio e varo delle imbarcazioni del porto di San Benedetto del Tronto, un'opera necessaria per potenziare l'attività di pesca e quella dei cantieri navali cittadini.

I lavori sono consistiti nell'adeguamento tecnico - funzionale del vecchio scalo, costruito negli anni '60 e successivamente ristrutturato nel '97 e nel 2000, per essere utilizzato dai sollevatori mobili

di nuova generazione (i cosiddetti "travel - lift"). Le opere hanno infatti reso l'infrastruttura idonea all'uso di sollevatori capaci di ammare imbarcazioni di peso fino a 500 tonnellate e lunghezza fino a 36 metri che ovviamente necessitano di un bacino di maggiori dimensioni.

Nello specifico, due sono state le fasi per la realizzazione dell'opera: la prima è consistita nel rinforzo della banchina esistente con l'installazione di micropali che riescono a so-

stenere il maggior peso delle imbarcazioni e dei sollevatori più grandi, efficienti e potenti. La seconda fase invece è consistita nel vero e proprio ampliamento dello scalo: le vie di corsa (cioè lo spazio utile di manovra per il varo degli scafi) sono state ampliate da 7,50 a 10 metri circa di larghezza e da 29,80 a 65,30 metri circa di lunghezza.

Il progetto è stato redatto dallo studio "Seacon" di Roma, specializzato in opere marittime, in particolare dall'ing. Massimo Vitellozzi, e

l'opera è costata un milione di euro di cui circa 750 mila finanziati dall'Unione Europea attraverso i Fondi europei pesca (FEP) e i restanti 250 mila dal Comune. I lavori sono durati 8 mesi e mezzo e sono stati eseguiti dalla ditta "Gabriele Carosella lavori srl" di Rieti.

Con questa opera l'Amministrazione comunale ritiene di aver soddisfatto la necessità delle imprese di pesca e della cantieristica che chiedevano uno scalo più grande, che per loro vuol dire opportunità di investimenti maggiori.

CAMPO DI ATLETICA, uno spazio per gli allenamenti al coperto

E' stato inaugurato presso il campo scuola d'atletica leggera di zona Ragnola il nuovo pistino per gli allenamenti al coperto.

L'opera soddisfa la necessità di avere uno spazio dotato di copertura che permetterà ai tantissimi utenti dell'impianto sportivo di svolgere gli allenamenti durante i periodi invernali e con condizioni meteorologiche avverse.

Il pistino misura 62 metri lineari, è dotato di pista in tartan di ultima generazione a sei corsie, è largo 15 metri e dalla gradinata è possibile guardare all'interno attraverso una parete trasparente in policarbona-



to. L'ingresso e l'uscita sono chiusi da grandi teli scorrevoli.

L'opera è costata 316.434,55 euro, coperti per 200.434,55 euro dalla società "Collection Atletica" che si aggiu-

dicò il bando indetto dal Comune per individuare un "soggetto sponsor" dell'opera pubblica, per 116.000 euro dal Comune stesso (che ha eseguito ulteriori lavori per la completa fruibilità

dell'opera) con il contributo dell'Amministrazione Provinciale e della Regione Marche.

I lavori, durati due anni, sono stati eseguiti dalla "MTM Costruzioni srl" di Ascoli Piceno per le opere edili, la "DEBECO Spa" per le opere in carpenteria metallica e "Olimpia Costruzioni srl" per la realizzazione della pista. La chiusura dei lati del pistino e l'impianto di illuminazione sono stati realizzati dalla ditta "Troiani & Ciarrocchi" a fronte della concessione del tetto per l'installazione di un impianto fotovoltaico.

Ritiro dei rifiuti, si estende ancora il "Porta a porta spinto"

Tra gennaio e febbraio parte il servizio nella zona a mare e al Ponterotto

Si estende progressivamente il servizio di "porta a porta spinto" di ritiro dei rifiuti, il nuovo sistema che contempla l'abbandono dei cassonetti stradali svuotati giornalmente dagli autocompattatori di Pice-nambiente a favore di un ritiro manuale, porta a porta appunto, di tutte le tipologie di rifiuti, fatta eccezione per i bidoncini marroni dove conferire i materiali organici ("l'umido") e quelli verdi per pannolini e pannolini.

In queste settimane vengono interessate dal nuovo sistema altre due importanti aree del territorio comunale, quella ad est della ferrovia (con alcune specificità nella parte più turistica) e ad ovest del tracciato autostradale essenzialmente inquadrata nel quartiere Ponterotto.

ZONA AD EST DELLA FERROVIA

Nella zona ad est del rilevato ferroviario (tranne la parte dell'isola pedonale del centro cittadino già servita, per le poche famiglie residenti, dalle "gabbianelle") il servizio parte in due fasi corrispondenti alle due zone in cui è stata suddivisa. In quella compresa tra il confine nord della città e via Fiscaletti, il servizio è partito lunedì 28 gennaio: si può conferire il giovedì e la domenica dalle 20 alle 21,30 la frazione di rifiuti "indifferenziata", che cioè non può essere riciclata, giornalmente l'umido nei cassonetti marroni e il lunedì dalle 20 alle 21,30 il materiale riciclabile negli appositi sacchi azzurri per vetro, plastica, lattine, barattolame e gialli per carta, cartone e tetrapak. (La relativa tabella è

stata pubblicata nel B.U.M. di gennaio).

Invece nella zona compresa tra il torrente Albula e il campo Europa (che fa riferimento agli assi stradali delle vie Trento, Volta e Stamira), il servizio parte lunedì 11 febbraio. In questo caso, essendo una zona a particolare vocazione turistica, con alta presenza quindi di abitazioni estive, sarà ancora possibile conferire i rifiuti indifferenziati ma in cassonetti di piccole dimensioni che andranno a sostituire i grandi cassonetti bianchi. Regole uguali rispetto agli altri quartieri, invece, per i rifiuti riciclabili: l'umido potrà essere gettato giornalmente, raccolto nei consueti sacchetti di carta o di plastica biodegradabile, nei cassonetti marroni mentre i sacchi gialli e azzurri dovranno essere lasciati dinanzi casa la domenica dalle 20 alle 21,30. (vedi planimetria e tabella accanto)

ZONA PONTEROTTO

Dal 25 febbraio il servizio partirà anche al quartiere Ponterotto e, nelle settimane successive, anche in tutto il Paese Alto, cioè in due zone confinanti. A partire da quella data i rifiuti non riciclabili dovranno essere conferiti in un normale sacco di plastica (quello usato finora) e depositati fuori di casa due giorni a settimana, il martedì e il sabato, dalle 6 alle 8 del mattino. Tra i rifiuti non differenziabili citiamo, a titolo di esempio, oggetti e cocci di ceramica, CD, DVD, custodie CD, cassette VHS, stracci e spugne usate o sporche, mozziconi e cicche di sigaretta, spazzatura e polvere da pulizia pavimenti, zerbino, tappeti, rasoi monouso, bastoncini per le orecchie, penarelli, penne, colori, giocattoli di tutti i tipi, lampadine, accendini, biro e penne a sfera, bottoni, carta plastificata per alimenti, collant e calze, cuscini, fotografie e pellicole, mol-

lette in plastica, ombrelli e occhiali, schede telefoniche, siringhe, spazzole e spazzolini, specchi.

Sarà invece possibile conferire i rifiuti organici deperibili (il cosiddetto "umido") in bidoncini marroni a cui verranno affiancati dei piccoli contenitori verdi in cui gettare pannolini e pannolini. Umido e pannolini

possono essere conferiti tutti i giorni.

Confermato il ritiro la domenica sera, dalle 20 alle 21,30, dei rifiuti riciclabili divisi tra sacco giallo (carta, cartone, tetrapak) e sacco azzurro (vetro, plastica, barattoli e alluminio), servizio attivo da tempo. (vedi tabella in basso)

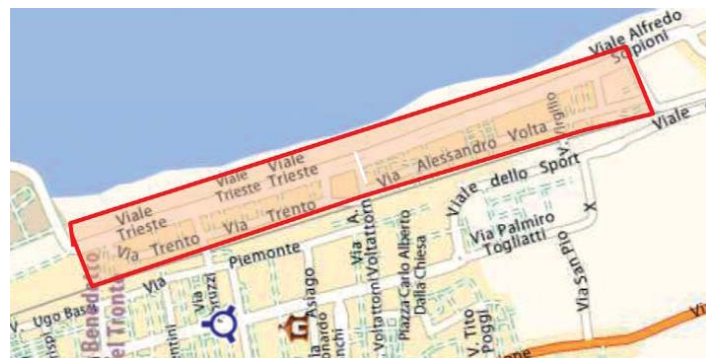

ZONA VIA TRENTO - VOLTA - STAMIRA						
GUARDA IL CALENDARIO per il giusto conferimento						
lunedì	martedì	mercoledì	giovedì	venerdì	sabato	domenica
						 dalle ore 20,00 alle 21,30
 Umido	 Umido	 Umido	 Umido	 Umido	 Umido	 Umido
 Pannolini	 Pannolini	 Pannolini	 Pannolini	 Pannolini	 Pannolini	 Pannolini

Quartiere Ponte Rotto Paese Alto						
GUARDA IL CALENDARIO per il giusto conferimento						
lunedì	martedì	mercoledì	giovedì	venerdì	sabato	domenica
						 dalle ore 20,00 alle 21,30
	 dalle ore 6,00 alle 8,00				 dalle ore 6,00 alle 8,00	
 Umido	 Umido	 Umido	 Umido	 Umido	 Umido	 Umido
 Pannolini	 Pannolini	 Pannolini	 Pannolini	 Pannolini	 Pannolini	 Pannolini



È partita dal 1° maggio 2012 la Raccolta Differenziata di Piatti e Bicchieri in Plastica monouso

News PicenAmbiente
SOCIETÀ PER AZIONI

DA OGGI PIATTI E BICCHIERI IN PLASTICA SI POSSONO RICICLARE



RICICLACI
NEL SACCO AZZURRO

Grazie all'intesa tra Corepla, Anci e Conai, si comunica a tutti gli utenti che è possibile conferire insieme agli altri imballaggi in plastica anche i piatti e i bicchieri monouso, mentre restano escluse le stoviglie, (cucchiai, forchette e coltelli in plastica). Si tratta di un'importante novità che permetterà di elevare le percentuali di raccolta e quindi di riciclo e recupero delle plastiche (circa 140.000 tonnellate all'anno).

Quindi: Si possono conferire nel sacco azzurro piatti e bicchieri in plastica monouso ben puliti

SI



Non si possono conferire nel sacco azzurro posate in plastica monouso

poiché in base alla direttiva 2004/12 non possono essere considerati imballaggi.

NO



È importantissimo però che i piatti e i bicchieri monouso devono essere privi di qualsiasi residuo solido o liquido. Vanno quindi adeguatamente svuotati prima del conferimento, fatte salve le normali tracce di quanto hanno contenuto, ciò al fine di non sporcare tutto il materiale raccolto e di non rendere gravoso ed antigienico il successivo processo di selezione e di avvio a riciclo o recupero.

NB: piatti e bicchieri in plastica monouso devono essere ben puliti prima dei essere conferiti nel sacco/cassonetto Azzurro della Raccolta differenziata!

Per ogni informazione: www.corepla.it

UNA NUOVA "CASA" PER LA CITTÀ

di Giuseppe Merlini



Trent'anni fa l'inaugurazione della sala Consiliare di Viale De Gasperi



Già nel dopoguerra si era avvertita la necessità di dotare San Benedetto del Tronto di un adeguato palazzo comunale perché la sede di piazza Cesare Battisti, adibita a questo scopo dal 1865, negli anni stava diventando troppo piccola e scomoda per una città in continua crescita.

Ci vollero circa vent'anni di adunanze consiliari, di bandi, di progetti tecnici, di appalti, di affidamenti per stralci e di revisioni per arrivare all'edificazione di parte dell'attuale sede municipale di viale Alcide De Gasperi, pensando innanzitutto alla costruzione di una sala per le discussioni consiliari.

La sala consiliare con il suo tipico emiciclo, che andava a sostituire definitivamente la storica sede del "Comune vecchio", venne solennemen-

te inaugurata sabato 12 febbraio 1983. Per l'occasione, dopo il saluto ufficiale del Sindaco Bernardo Speca, lo storico Enrico Liburdi, partendo dalla figura di Secondo Moretti, ripercorse la storia contemporanea cittadina (foto in alto).

Al contempo si apriva al pubblico una interessantissima mostra fotografico - documentale, dal titolo "S. Benedetto nell'Ottocento - Momenti di Storia, immagini di una trasformazione", a cura di Gino Troli e fortemente voluta da Umberto Poliantri, assessore al turismo dell'epoca.

Il lunedì successivo ebbe luogo un incontro tra gli Amministratori e i dipendenti ed ex-dipendenti comunali ma, senza dubbio, è la convocazione in seduta straordinaria

del consiglio comunale per le ore 20 del 16 febbraio che diede alla nuova sala consiliare l'avvio della sua attività amministrativa - istituzionale.

Come era usanza dell'epoca, non essendo ancora stata istituita la figura del Presidente del Consiglio Comunale, assunse la Presidenza, assistito dal Segretario Generale Geminiano Scarrocchia, il Sindaco Bernardo Speca che, riscontrato il numero legale degli intervenuti, dichiarò aperta la seduta. Dopo un breve cenno sull'importanza morale della nuova sede per l'intera città, passò ad illustrare il tecnologico impianto microfonico, uno dei più all'avanguardia per l'epoca. E' doveroso ricordare però che non tutti i consiglieri dell'epoca furono entusiasti

della nuova sala: chi non gradiva l'arredamento e le suppellettili, chi la moquette e chi l'illuminazione, ma è certo che tutti concordarono nel considerarla molto più ampia e comoda rispetto alla angusta e sempre congestionata sala di piazza Cesare Battisti.

Questa prima seduta nella nuova sala consiliare venne sciolta alle 3 del mattino, dopo la discussione di 25 dei 26 punti all'ordine del giorno tra i quali: interrogazione relativa al corpo "F" del costruendo ampliamento ospedaliero, la riduzione della tariffa delle concessioni per il Mercato del Pesce, riconferma assegnazione di lotti, ampliamento del Cimitero, ecc. (il 26° punto, non discusso, trattava una ratifica di Giunta Municipale).



I Consiglieri Comunali del febbraio 1983

Allevi Ivo
 Baiocchi Francesco
 Bazzi Mario
 Benigni Giuseppe
 Braccetti Emidio
 Breccia Vincenzo
 Cameli Alberto
 Cappelli Vincenzo
 Felicetti Antonio
 Cicconi Maria Paola

Cipolla Euro
 Di Concetto Eolo
 Falaschetti Federico
 Giostra Marcello
 Marchegiani Franco
 Marinangeli Ugo
 Marucci Giuseppe
 Menziotti Pietro Paolo
 Merlini Augusto
 Merlini Pietro

Micucci Ariano
 Morganti Elvezio
 Nepa Rodolfo
 Paoletti Franco
 Perazzoli Paolo
 Pesci Antonio
 Pergallini Giovanni
 Poliandri Umberto
 Ripani Piero
 Romandini Franco

Ruggieri Silvino
 Salibrici Luigino
 Speca Bernardo
 Spina Vincenzo
 Travaglini Maria Teresa
 Troli Gino
 Urbani Manrico
 Zappasodi Simeone
 Zazzetta Franco
 Zazzetta Giustino



Alcune immagini dell'inaugurazione della mostra su "S. Benedetto nell'800" (Foto Sgattoni - Archivio storico comunale)

RESTATE AL CALDO

Sapevi che con il risparmio sulla bolletta che si ottiene montando infissi **moderni e certificati** recuperi il tuo investimento in **pochi anni**?

scopri come visitando il nostro showroom o il nostro sito internet

PORTO D'ASCOLI - VIA MARE 85/A - TEL. 0735 753819 - WWW.LAFINFISSI.IT

ORARIO: DAL LUNEDI AL VENERDI 16.00 / 20.00 SABATO 9.30 / 13.00 POMERIGGIO PER APPUNTAMENTO

SAREMO PRESENTI ALLA FIERA
"SPOSI IN RIVIERA"
16-17 MARZO SAN BENEDETTO



Centro Benessere Laudice



LA BELLEZZA IN UN METODO

***Se ami il massaggio di benessere e coccole...
ho pensato per te:***

3 massaggi ne ricevi **4** + 2 docce solari

5 massaggi ne ricevi **7** + 3 docce solari

7 massaggi ne ricevi **10** + 4 docce solari

PROMOZIONE CERA DA FEBBRAIO AL 30 APRILE

DEPILAZIONE COMPLETA € 30,00 anzichè ~~62,00~~

Gambe, Braccia, Ascelle e Inguine

PROMOZIONE TRATTAMENTO CORPO

speciale sconto del 30% sui trattamenti personalizzati corpo

ORIENTAMENTO ALLA BELLEZZA

**OPEN DAY
EVERYDAY**

FEBBRAIO / APRILE 2013



**TUTTI I GIORNI MINI PROVA OMAGGIO
E IL 30% DI SCONTO SOLO X TE !**

alla scoperta della tua NUOVA PELLE

San Pio X, approvata la variante al piano regolatore

L'ufficio Pianificazione urbanistica sta lavorando al piano particolareggiato finalizzato a riqualificare il quartiere Marina di Sotto, realizzando anche la tanto attesa piazza

Accogliendo i rilievi espressi, in sede di rilascio del proprio parere, dalla Provincia di Ascoli Piceno, nella seduta del 10 dicembre 2012 il Consiglio Comunale ha approvato in via definitiva la variante al piano regolatore generale per la zona "Marina di Sotto".

Con questo strumento vengono messe in campo cospicue opportunità di trasformazione urbanistica per l'area, a fronte della cessione al Comune di circa 53 mila metri quadrati di standard (verde, parcheggi e servizi pubblici) e una vera e propria riorganizzazione del quartiere in termini di viabilità e funzionalità.

L'attuazione delle previsioni della variante è demandata, come prevede la legge urbanistica regionale, ad un successivo piano particolareggiato di esecuzione di iniziativa pubbli-

ca. Con la variante approvata, il Comune ha definito 5 ambiti di progettazione nei quali sono stati individuati i parametri urbanistici (volumi, aree a verde, parcheggi, ecc.) che il successivo piano particolareggiato detaglierà a livello di progetto definitivo delle opere da realizzare.

In particolare, sono confermate le acquisizioni per il Comune delle aree di verde pubblico, dei parcheggi, delle urbanizzazioni a carico del privato, dell'area per l'ampliamento della scuola materna di Via Togliatti e soprattutto dell'area attrezzata della futura piazza dinanzi alla chiesa di San Pio X.

Per quest'ultima, in particolare, la destinazione a parcheggi ed attrezzature comuni è funzionale alla possibilità per il privato di poter realizzare in



altro sito le volumetrie corrispondenti, in maniera da attrezzare a costo zero per il Comune la futura piazza secondo il progetto che sarà definito nel successivo piano particolareggiato.

C'è da evidenziare infine che il piano particolareggiato avrà un iter molto semplificato poiché, essendo conforme alla Va-

riante già approvata, non dovrà acquisire un nuovo parere della Provincia, ma sarà approvato solo dal Comune. Elemento importante da ricordare è che il Consiglio Comunale ha accolto tutte le osservazioni dei privati pervenute e ciò renderà molto più snella e rapida la successiva fase attuativa.

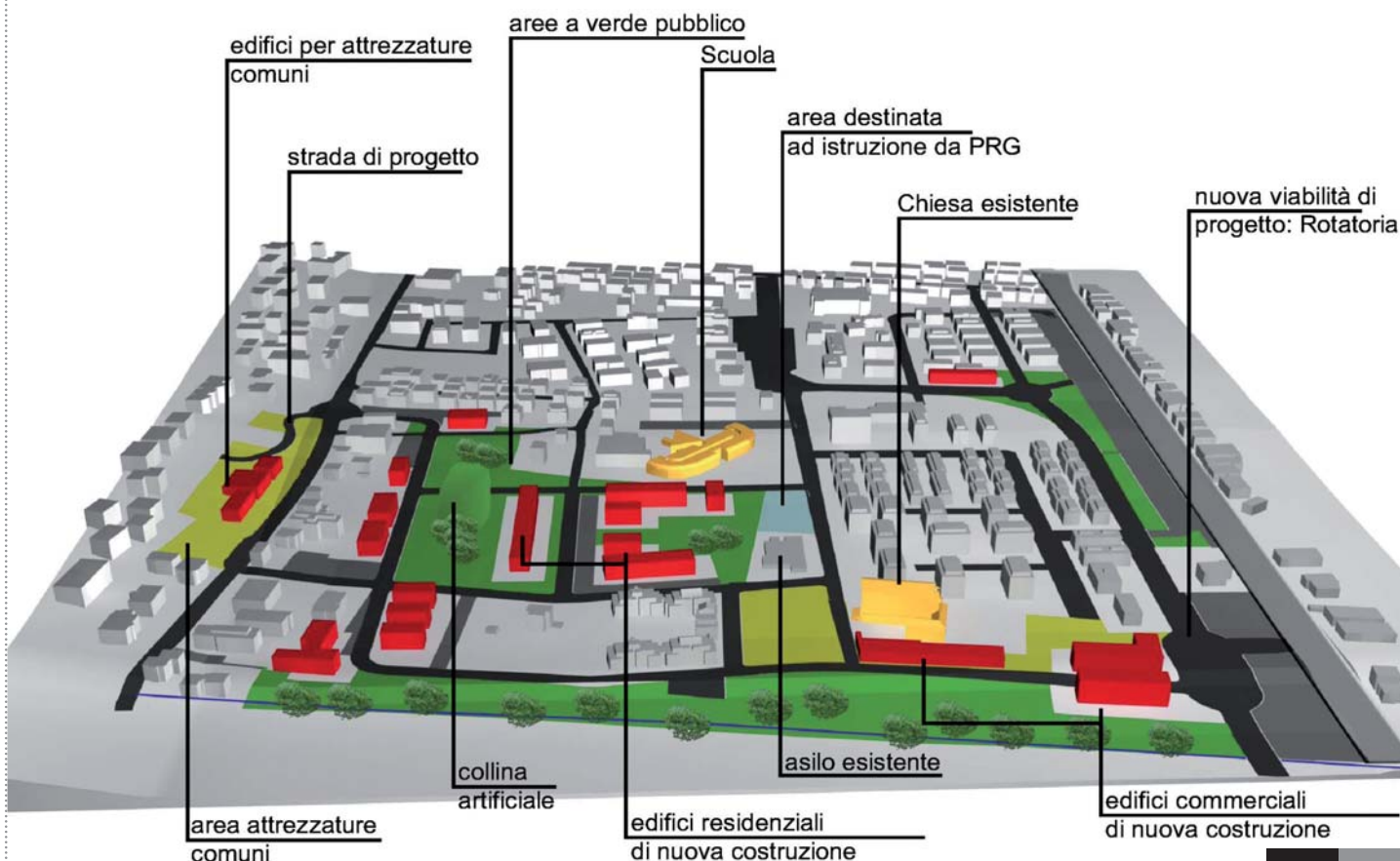

Sentina, le ultime opere di ripristino dell'area umida

Un convegno tenutosi il 27 ottobre 2012 ha sancito l'inaugurazione delle opere di riqualificazione delle aree umide nella Riserva della Sentina finanziate dai fondi europei del programma "Life+ Re.S.C.We." (Restoration of Sentina Coastal Wetland).

Nello specifico si sono conclusi i lavori per la realizzazione

di due laghetti di acqua dolce (uno per gli uccelli tuffatori e l'altro per i trampolieri), due aree di raccolta delle acque con carattere di stagni salmastri temporanei nella zona retrodunale, sentieri e passerelle

in legno, altane e schermature per agevolare il birdwatching, oltre alla reintroduzione della flora e della fauna e la sistemazione di attrezzature per la fruizione dell'area protetta.

Tutte le opere sono state rea-

lizzate con tecniche di ingegneria naturalistica ispirate alle migliori pratiche europee nel campo del ripristino di zone umide. Ogni azione è stata accompagnata da attività di monitoraggio naturalistico che sono, in parte, ancora in corso.



Reintroduzione della Tartaruga palustre e delle specie floristiche scomparse

E' stata avviata la reintroduzione delle Tartarughe palustri europee (*Emys orbicularis*), rilasciate all'interno del laghetto posto a sud della "Torre sul Porto". Per quanto riguarda le reintroduzioni floristiche, si è provveduto a piantumare i primi nove cespi della Canna di Ravenna

(*Erianthus ravennae*), in diversi punti dell'area protetta. Nelle settimane a seguire, le reintroduzioni proseguiranno con il rilascio di ulteriori coppie di Tartarughe e con la piantumazione di tre ulteriori specie floristiche: *Artemisia caerulescens*, *Limonium narbonense*, *Plantago cornuti*.



Installate le tabelle illustrative

Sono stati installati cartelli informativi in alcuni punti chiave della Riserva, per informare i visitatori sulle peculiarità dell'area, sensibilizzandoli anche al rispetto dell'ambiente e alla salvaguardia della Sentina. In

particolare sono state sistemate alcune tabelle riguardanti la Tartaruga palustre, la liquirizia e il Cavaliere d'Italia, fruibili anche da ipovedenti e non vedenti perché stampate in linguaggio Braille.

Sistemathe altane per il birdwatching e passerelle per il birdwatching e passerelle per visite guidate

Sei altane per il birdwatching e 80 metri di passerelle costeggiano rispettivamente i laghetti e si snodano nella zona retrodunale. Le altane sono strutture in legno e canne con delle feritoie ad altezza uomo che permettono agli appassionati di effettuare avvistamenti delle specie faunistiche che sostano e si nutrono nell'area durante le migrazioni stagionali. Le passerelle in legno permettono invece ai visitatori di passeggiare nella natura alla scoperta delle specie floristiche pregiate che la Sentina conserva, senza calpestarle.



Convegno nazionale "Rinaturalizzazione e valorizzazione delle zone umide: il caso della Sentina"

Si è svolto a Roma, il 21 Gennaio 2013 un convegno organizzato nell'ambito del progetto Life+ Re.S.C.We. in cui diversi relatori di levatura nazionale hanno discusso dell'importanza delle

zone umide per il mantenimento della biodiversità. Si è parlato in particolare del buon esempio rappresentato dalla Riserva Sentina, che è riuscita a utilizzare finanziamenti europei per ripri-

stinare e valorizzare in maniera sostenibile, gli ambienti umidi in precedenza scomparsi. Ad affrontare la tematica sono state invitate personalità legate ad associazioni ambientaliste,

all'ISPRA, al Ministero dell'Ambiente e al Corpo Forestale dello Stato, con le quali, la Riserva e il Comune di San Benedetto del Tronto, hanno aperto un confronto tecnico.



Foto di Daniele Magiera

Tantissimi studenti per ricordare insieme

*Celebrata in un auditorium stracolmo
la "Giornata della memoria".
Rievocate anche due vicende
che ebbero come sfondo la città*

Alla presenza di tantissimi studenti degli istituti superiori cittadini e di numerose autorità civili e militari, sabato 26 gennaio in auditorium comunale si è celebrato il "Giorno della Memoria". Quest'anno la manifestazione, organizzata dall'Amministrazione comunale in collaborazione con l'Istituto Provinciale per la Storia del Movimento di Liberazione nelle Marche e dell'Età Contemporanea (ISML) di Ascoli Piceno e la sezione provinciale dell'Associazione Nazionale Partigiani d'Italia, si è caratterizzata per una riflessione sulle figure dei "Giusti tra le nazioni": i non ebrei che durante la Shoah salvarono uno o più ebrei dalla deportazione e dalla morte rischiando la propria vita e senza trarne alcun vantaggio personale. Cinzia Franchi, docente dell'Università di Padova, ha ricordato la figura di Giorgio



Perlasca, "un giusto al quale in Italia non fu riconosciuto il doveroso onore - ha detto la docente - se non a pochi anni dalla sua morte, nonostante avesse salvato dallo sterminio migliaia di ebrei fingendosi console generale spagnolo in Ungheria". "Perlasca - ha proseguito la Franchi - credeva in quello che faceva e quando gli chiesero il perché agì così, riuscendo a salvare mi-



gliaia di ebrei Ungheresi e non facendo incendiare il ghetto a Budapest, lui rispondeva: *voi al mio posto cosa avreste fatto?*".

Andrea Di Stefano, dottore di ricerca in storia contemporanea che collabora con l'ISML, dopo aver passato in rassegna le principali vicende relative alla sorte degli ebrei, italiani e stranieri, nel nostro Paese, ha presentato la storia di Goffredo e Livia Lelli, una coppia di coniugi maltignanesi che aiutarono un ebreo, Moisé Papo Sasson, a fuggire dal campo di internamento di Servigliano. Al termine della mattinata l'ex preside del Liceo Scientifico Tito Pasqualetti ha invitato i giovani studenti a riflettere

sulle vicende di due famiglie, Morpurgo e Luzi, che vivevano a San Benedetto del Tronto. In particolare Oscar Morpurgo, proprietario del villino sul lungomare Trieste oggi in ristrutturazione dopo anni di abbandono, fu deportato ad Auschwitz-Bikernau dove trovò la morte. Molto commovente anche la storia di Gilda Treves, moglie di Efisio Luzi, nota come "la maestra del Ponterotto" che nel 1943 su fatta salire su una camionetta con direzione Servigliano. Alla commemorazione era presente anche uno dei figli di Efisio e Gilda, Benito, che ha acconsentito a far parlare del dramma della madre per la prima volta in pubblico.

Un'AQUILA a sostegno dei ciechi e ipovedenti

"EAGLE" è un progetto multimediale composto da un CD (con 12 brani musicali- audiolibro-clip) e un libro realizzato dal gruppo "Quartadimensione mpc" per l'Unione Italiana dei Ciechi e degli Ipovedenti con il patrocinio del Comune di San Benedetto. Una fiaba, una giovane aquila, un viaggio nei cieli della terra alla ricerca di mille segreti e suggestive sonorità d'atmosfera sono gli ingredienti di questo lavoro, costruito a più mani, che si propone di tracciare un breve excursus attraverso le principali etnie in via di estinzione. In particolare, ad ogni capitolo

della fiaba (avente come protagonista un popolo, dai Cheyenne ai Tuareg, dagli Inuit ai Pigmei) viene affiancato il testo del brano musicale presente nel cd "Eagle", conducendo così la mente tra le atmosfere proprie di quelle genti. L'obiettivo è di evidenziare le caratteristiche, i riti, le cerimonie che fanno di questi popoli i veri custodi delle antiche radici umane e di tradurre con il linguaggio musicale le emozioni

che scaturiscono da tale esperienza. Il tutto sottolineato dalle originali melodie composte dal gruppo "Quartadimensione mpc", già impegnato da anni nella sperimentazione ed elaborazione di percorsi musi-

cali volti a favorire l'incontro di culture e stili diversi. Le canzoni sono affidate a "Vocintransito" (Susanna Stivali - Désirée Petrocchi - Fabiola Torresi - Simona Rizzi), la produzione artistica e gli arrangiamenti sono del polistrumentista Aidan Zammit e in due brani delle stesse "Vocintransito". "Eagle" è in distribuzione presso le sedi dell'Unione Italiana dei Ciechi e degli Ipovedenti, nei negozi di dischi o acquistato on line sul sito <http://www.discovermusic.net/it> e su diverse piattaforme digitali specializzate nelle vendite musicali.



NUOVA SEDE PER L'INFORMAGIOVANI

Il Servizio Informagiovani del Comune di San Benedetto dopo diciotto anni di attività e lavoro cambia sede. La struttura che fa capo all'assessorato alle Politiche Giovanili ha infatti abbandonato la sede di via Romagna 6 e si è trasferita al piano terra dell'edificio municipale di Viale De Gasperi, accanto all'Ufficio relazioni con il Pubblico.

E' il secondo trasferimento per l'Informagiovani, dopo quello che nel 1998 vide il servizio traslocare dalla prima sede di via Gino Moretti 15 (nella quale aveva aperto i battenti il 7 maggio del 1994) in quella di via Romagna. Quest'ultimo trasferimento è stato deciso per abbattere il costo di gestione della vecchia sede che complessivamente si avvicinava ai ventimila euro all'anno.

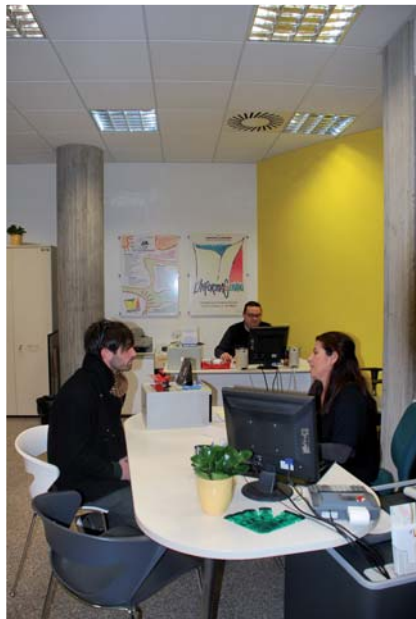

Invariati gli orari di apertura (dal martedì al sabato dalle 10 alle 12,30, pomeriggi dal martedì al venerdì dalle 17 alle 19,30 - lunedì chiuso per l'intera giornata), il recapito telefonico (0735/781689), l'indirizzo di posta elettronica (infor-

magiovani@comune-sbt.it) e i servizi erogati.

L'Informagiovani si occupa, come noto, di fornire informazioni e consulenza al cittadino (non solo ai giovani, quindi) su offerte di lavoro, orientamento scolastico e professionale, volontariato e servi-

zio civile, corsi e concorsi, redazione di curricula e domande per concorsi e lavoro anche on line, opportunità per l'imprenditoria giovanile.

L'affidamento della gestione del Servizio alla cooperativa EOS, che gestisce anche la "Casa Colonica", varrà per altri due anni, fino al 31 dicembre 2014.



“C'era chi c'è”, ciclo di letture animate nelle ludoteche

E' partita la III edizione di “C'era chi c'è”, il laboratorio di letture animate in ludoteca. Consigliato ai bambini in età compresa tra 3 e 8 anni, il progetto coinvolge entrambe le ludoteche comunali con cadenza mensile (giovedì a Liquiri, via Gronchi, quartiere Agraria - venerdì a Soqqadro, ex scuola Borgo Trevisani - quartiere Ponterotto) e consiste in un ciclo di quattro appuntamenti nei quali i personaggi, realizzati ed animati dalle educatrici, accompagnano i bambini in un percorso fantastico, ricco di suggestioni scenografiche e musicali alla scoperta della tradizione della Sibilla.

L'elemento del magico, dell'insolito, del fantastico evocato dai paesaggi dei Sibilli-

ni e le avventure dei personaggi apriranno agli spettatori la possibilità di conoscere elementi della nostra cultura e di percorrere insieme ai personaggi un viaggio fantastico ricco di metafore della vita.

L'équipe degli operatori, guidati dalla pedagoga

Isabella Troiani in collaborazione con le referenti di progetto Sonia Pignotti per “Soqqadro” e Simona Sgolastra per “Liquiri”, conduce la narrazione di leggende appartenenti alla nostra tradizione. Alla narrazione animata segue un'attività laboratoriale mirata alla rie-

laborazione della narrazione e, per concludere, merenda per tutti!

Il programma è partito con “Il Regno magico della Sibilla” (giovedì 31 gennaio alla ludoteca “Liquiri” e venerdì 1 febbraio alla ludoteca “Soqqadro”) e prosegue con “Le fate del regno della Sibilla” (giovedì 21 febbraio a “Liquiri” e venerdì 22 febbraio a “Soqqadro”), “Guerin Meschino” (giovedì 21 marzo a “Liquiri” e venerdì 22 marzo a “Soqqadro”) per finire con “La magia del lago”, in programma giovedì 18 aprile a “Liquiri” e venerdì 19 aprile a “Soqqadro”.

L'ingresso è ovviamente gratuito e tutti i bambini e le bambine sono invitati a partecipare.



LE TARIFFE 2013 DEI SERVIZI COMUNALI

Pubblichiamo i nuovi importi delle tariffe dei più utilizzati servizi comunali, così come approvati dalla Giunta comunale con deliberazione n. 266 del 28/12/2012 (consultabile integralmente alla voce "Atti amministrativi" del sito www.comunesbt.it). Nella stragrande maggioranza dei casi gli incremen-

ti solo del 3,15%, cioè proporzionali al tasso di inflazione calcolato dall'ISTAT nell'anno precedente. Va anche ricordato che le tariffe pagate dai fruitori coprono solo parzialmente i costi reali dei servizi che, per la restante parte, vengono coperti con le risorse del bilancio comunale.

La maggior parte delle nuove tariffe sono in vigore dal primo gennaio 2013. Per quelle di nuova istituzione (come ad esempio l'utilizzo della sala consiliare unitamente alla sistema di videoproiezione o l'erogazione dell'acqua tramite le "Case dell'acqua" di prossima installazione)

saranno in vigore dall'approvazione del Bilancio di Previsione 2013 da parte del Consiglio Comunale. Nella tabella non sono ancora indicate le tariffe per il servizio di trasporto scolastico che saranno definite successivamente e con decorrenza dall'anno scolastico 2013/2014.

PISCINA COMUNALE "PRIMO GREGORI"

Campo tennis singolo diurno costo orario: **euro 5,90**

Campo tennis singolo notturno costo orario: **euro 11,00**

Abbonamento a n.10 ore di utilizzo campo da tennis diurno con max due ore continuative giorno e salvo prenotazione: **euro 46,40**

Spazi acqua ora/corsia per disabili: **euro 5,00**

Ingresso piscina per ragazzi fino a 14 anni, assistenti bagnanti e per riabilitazione sanitaria: **euro 3,20**

Ingresso libero pubblico oltre 14 anni: **euro 4,70**

Ingresso libero pubblico fino a 14 anni (abbonamento per 15 ingressi e validità 60 giorni): **euro 29,00**

Ingresso libero pubblico oltre 14 anni (abbonamento per 15 ingressi e validità 60 giorni): **euro 48,60**

Abbonamento baby (studenti 14/18 anni - 5 ingressi - validità 30 giorni): **euro 14,50**

CAMPO ATLETICA LEGGERA

Individuale giornaliero: **euro 1,40** (Studenti scuola dell'obbligo: **euro 0,50**, studenti fino a 18 anni e anziani oltre 60 anni: **euro 0,80**)

Abbonamento mensile - tre ingressi settimanali: **euro 11,80** (studenti scuola dell'obbligo: **euro 5,00**, studenti fino a 18 anni e anziani oltre 60 anni: **euro 6,00**)

Abbonamento individuale annuale - tre ingressi settimanali: **euro 117,10** (studenti scuola dell'obbligo: **euro 40,00**, studenti fino a 18 anni e anziani oltre 60 anni: **euro 50,00**)

MENSE SCOLASTICHE

Residenti: tariffa buono mensa piena per il 1° figlio: **euro 3,50**; per il 2° figlio: **euro 2,77**, per il 3° figlio: **euro 2,12**

Non residenti: tariffa buono mensa per il 1° figlio: **euro 4,46**, per il 2° figlio: **euro 3,47**, per il 3° figlio e successivi: **euro 2,60**

CENTRO SOCIALE "PRIMAVERA" - Quote invariate

TEATRO COMUNALE CONCORDIA

Tariffa giornata intera: per spettacoli: **euro 1095,89**; per convegni, conferenze, cinema: **euro 691,39**; per manifestazioni con patrocinio del Comune: **euro 560,35**; per saggi scolastici: **euro 339,52**. Tariffa mezza giornata: per spettacoli: **euro 691,39**; per convegni, conferenze, cinema: **euro 495,49**; per manifestazioni con patrocinio del Comune: **euro 418,05**; per saggi scolastici: **euro 299,59**; Tariffa mattino (8-13): per spettacoli: **euro 287,01**; per convegni, conferenze, cinema: **euro 208,48**; per manifestazioni con patrocinio del Comune: **euro**

143,50; per saggi scolastici: **euro 91,11**; Tariffa pomeriggio (15-20): per spettacoli: **euro 287,01**; per convegni, conferenze, cinema: **euro 208,48**; per manifestazioni con patrocinio del Comune: **euro 143,50**; per saggi scolastici: **euro 117,37**; Tariffa sera (21-24): per spettacoli: **euro 351,98**; per convegni, conferenze, cinema: **euro 208,48**; per manifestazioni con patrocinio del Comune: **euro 182,22**; per saggi scolastici: **euro 117,37**; (Note: le tariffe sono comprensive di IVA al 21%. Per utilizzo nei giorni festivi maggiorazione del 10%. Per utilizzo per più giorni: primo giorno a tariffa piena, 20% riduzione per secondo giorno utilizzo, 30% riduzione per terzo giorno utilizzo, 50% riduzione dal quarto giorno)

SALA "E. MARCELLI" (ex sala Giunta P.zza Battisti)

Per max 4 ore giornaliere: **euro 28,10**

SALA CONSILIARE

Per max. 4 ore giornaliere: **euro 100,00**

Sala consiliare con utilizzo di videoproiezione per max. 4 ore giornaliere: **euro 120,00**

AUDITORIUM COMUNALE

Utilizzo dal lunedì al venerdì dalle 8 alle 20: **euro 395,67** (sabato, domenica e festivi: **euro 527,92**)

Utilizzo da 2 a 4 ore in orario mattutino (8-14) o pomeridiano (14-20) dal lunedì al venerdì: **euro 237,16** (sabato, domenica e festivi: **euro 330,69**)

Utilizzo a 2 a 4 ore in orario serale (20-24) dal lunedì al venerdì: **euro 330,69** (sabato, domenica e festivi: **euro 395,67**)

Note: le tariffe sono comprensive di IVA al 21%; è prevista la riduzione del 50% per le iniziative non aventi fini di lucro, di particolare rilevanza sociale o culturale organizzate dalle Associazioni.

USO GRATUITO per:

- attività organizzate dal Comune o dai soggetti che gestiscono un servizio pubblico per conto e nell'interesse dell'Amministrazione comunale o per quelle in cui la partecipazione dell'Ente preveda un rapporto formale di collaborazione, centrato su uno o più progetti comuni o complementari;
- iniziative di particolare rilevanza sociale o culturale promosse da altri Enti pubblici;
- manifestazioni ed iniziative promosse dagli Istituti scolastici, statali, parificati e riconosciuti e dalle Università;
- attività di partiti politici nel periodo elettorale sulla base della normativa vigente in materia.

POLO MUSEALE "MUSEO DEL MARE"

Ingresso Polo Museale (Museo delle Anfore - Museo della Civiltà Marinara delle Marche - Museo Ittico - Antiquarium Truentinum - Pinacoteca del Mare): **euro 5,00**

Ingresso per singola sezione: **euro 2,00** (Esenti bambini fino a dodici anni e portatori di handicap con un accompagnatore)

Riduzioni: Gruppi (fino a 15 persone): **euro 3,00** a persona, scolaresche: **euro 2,00** a bambino (insegnanti gratis). Adulti over 65: polo museale **euro 3,00**, singola struttura **euro 1,00**

Visite guidate per gruppi di almeno 15 persone: Polo Museale **euro 7,00** a persona, singola struttura **euro 4,00** a persona

Attività didattica: **euro 5,00** a bambino (genitori o accompagnatori gratis) Possessori Sea Card nella "Giornata del Turista": **ingresso gratuito**

CELEBRAZIONE MATRIMONI CIVILI

Sede comunale Viale De Gasperi: dal lunedì al sabato mattina: **gratuito**. Palazzina Azzurra e Palazzo Bice Piacentini: in orario di apertura **euro 206,30**, fuori orario di apertura: **euro 412,60**.

Maggiorazione per nubendi entrambi non residenti: **euro 80,00**

Note: poiché gli orari di apertura variano in base alle stagioni, consultare il sito www.comunesbt.it alla voce "Strutture" o rivolgersi all'Ufficio Relazioni con il Pubblico (tel. 0735/794555 - 405, e mail: urp@comunesbt.it)

CONCESSIONE ACQUA NON POTABILE STABILIMENTI BALNEARI: **euro 0,103** al metro quadrato di arenile:

SOSTA CAMPER area attrezzata Viale Dello Sport: **euro 11,90** al giorno

SERVIZIO RIMOZIONE SCRITTE E GRAFFITI: **euro 21,60** al metro quadrato

CASE DELL'ACQUA

Servizio erogazione acqua naturale e gassata tariffa mensile **euro 2,00** (Rilascio card: **euro 5,00** una tantum, tariffa mensile non residenti: **euro 4,00**)

NIDI D'INFANZIA Tariffa mensile

Fascia ISEE	Orario ridotto	Orario ordinario	Orario prolungato
fino a euro 6.000,00	95,00	117,00	146,20
da euro 6.000,01 a euro 10.000,00	158,40	194,90	243,80
da euro 10.000,01 a euro 15.000,00	200,50	246,60	308,30
da euro 15.000,01 a euro 20.000,00	217,70	268,10	335,10
da euro 20.000,01 a euro 25.000,00	253,50	323,00	389,90
da euro 25.000,01 a euro 30.000,00	276,80	347,60	425,90
oltre 30.000,01	311,50	391,00	479,10
Non residenti	356,50	438,70	584,20

Nuovo gestore per gli scuolabus

A seguito di gara d'appalto, dal 7 gennaio 2013 il servizio di trasporto scolastico (scuolabus) per le scuole dell'obbligo della città di San Benedetto viene svolto, in sostituzione della Start Plus Scarl, dalla ditta "Turismo Fratarcangeli Cocco" S.A.S. Il costo annuale del servizio passa per il Comune da euro 418.083,56 del precedente contratto ad euro 361.900,00 (Iva al 10% esclusa) per una percorrenza annuale prevista di 110.000 km. Il nuovo appalto (comprensivo anche dell'assistenza a

bordo) avrà durata fino al 30 giugno 2018 per tutti i giorni previsti dai calendari scolastici dei singoli Istituti Scolastici Comprensivi cittadini.

Come previsto dal bando, la ditta Fratarcangeli Cocco ha aperto un proprio ufficio in via Val Tiberina, 142 aperto dal lunedì al sabato dalle 8,30 alle 12 e nei pomeriggi dal lunedì al venerdì dalle 14,15 alle 17,30. I recapiti sono i seguenti: telefoni 349/3933439 e 340/9161297, fax 0735/651480, e-mail fratarcangelisbt@libero.it.



Contributi libri, scontrini da consegnare

Si ricorda a tutte le famiglie che hanno presentato domanda per accedere ai contributi per l'acquisto dei libri di testo per l'anno scolastico in corso che devono consegnare scontrini,

fatture o altri documenti contabili rilasciati dai rivenditori al Servizio diritto allo studio che deve completare l'istruttoria delle domande. Per informazioni: 0735/794532 - 415 - 573

Innovazione, studio, ricerca: le tre parole d'ordine per l'I.S.C. "Sud"

Per il prossimo anno scolastico l'Istituto Scolastico Comprensivo "Sud" si presenta al territorio e alle famiglie con un'ampia ed interessante proposta formativa e culturale che vede coinvolte tutte le realtà scolastiche, a partire dalla Scuola dell'infanzia fino alla scuola media.

Ai genitori si offrono quindi diverse possibilità di scelta di tempo scuola in base all'organizzazione oraria che spazierà dal tempo base alla settimana corta, alle sperimentazioni delle sezioni linguistico-musicali, in un'ottica di continuità ed approfondimento che interesserà i tre cicli dell'istruzione scolastica.

Tra le novità che riguardano le strutture, abbiamo già riferito su queste pagine della nuova scuola dell'infanzia "Alfortville" in fase di completamento: è un edificio "di classe A" termoigrometrico con riscaldamento a pavimento e calore è prodotto da una centrale geotermica che capta l'energia del sottosuolo. E'

dotato di pannelli solari e fotovoltaici che forniscono acqua calda ed energia elettrica praticamente a costo zero.

Si è riferito anche come nel plesso elementare "Spalvieri" siano iniziati i lavori di ristrutturazione ed infine la scuola media, dopo i lavori di consolidamento e di miglioramento dei locali che ospiteranno i laboratori, si arricchirà a breve di una pista di atletica che permetterà agli alunni di usufruire di strutture più idonee per l'attività sportiva.



L'OFFERTA FORMATIVA

La Scuola dell'Infanzia presenta un tempo orario ordinario a 40 ore e uno ridotto a 25. La Scuola Primaria prevede un tempo scuola normale fino a 28 ore, un tempo in-

tegrato ad indirizzo musicale-linguistico, la settimana corta ed il tempo pieno al plesso Alfortville.

Nella Scuola Media l'offerta formativa si articola in un tempo normale, la settimana corta, due indirizzi sperimentali con le sezioni linguistico-europea e musicale orchestrale. Riguardo al tempo normale, appare interessante sottolineare che lo studio del tedesco sarà a livello turistico commerciale e gli alunni che sceglieranno questa lingua avranno anche l'opportunità di potenziare le attività sportive e motorie.



SCUOLA APERTA

Dal 18 al 20 gennaio in orario pomeridiano l'intero ISC

SUD ha aperto le porte ai genitori e ai futuri allievi che hanno avuto modo di trascorrere un pomeriggio speciale finalizzato alla conoscenza delle varie attività scolastiche attraverso percorsi personalizzati ed interattivi. I visitatori sono stati accolti dagli stessi alunni che, in veste di tutor, hanno coinvolto le famiglie nell'esplorazione dei vari laboratori: da quello di recitazione al grafico-manipolativo, da quello di musica e matematica a quello di dama e scacchi, da quello di informatica con l'uso della LIM a quello di scienze, da quello di lettura a quello di memoria e attenzione, dai laboratori di lingua straniera a quello di latino.



Bevande alcoliche, ordinanza del Sindaco

L'Amministrazione comunale ha deciso di intervenire con provvedimenti amministrativi per disciplinare in modo più stringente le attività di vendita e il consumo di bevande su aree pubbliche e private del centro cittadino.

Il Sindaco ha firmato un'ordinanza che riduce ulteriormente il campo di azione degli esercenti comunque autorizzati alla somministrazione di alimenti e bevande. Nel precedente provvedimento del 2009 (tuttora valido per l'intero territorio comunale) si vietava la vendita per asporto di alcolici in qualsiasi contenitore dalle 24 alle 6 del giorno successivo. Il nuovo provvedimento estende il divieto anche al "consumo al di fuori del lo-

cale di vendita e/o somministrazione e al di fuori delle relative superfici attrezzate, pubbliche o private, di pertinenza del locale medesimo". Quindi non solo vendita, ma anche consumo vietato dalle 24 alle 6.

L'area del territorio comunale interessata da questa ulteriore restrizione è compresa nel quadrilatero via Carducci - Via Marin Faliero a nord, Torrente Albula a sud, Corso Mazzini - Via Cavour ad ovest e la linea di battigia - banchina di riva del Porto ad est.

I divieti resteranno in vigore fino al 30 settembre 2013. Per chi viola queste norme è prevista una sanzione pecuniaria da 25 euro a 500 euro.

Il dispositivo integrale del

provvedimento dispone che "... a chiunque risulti, a vario titolo ed in forme diverse, autorizzato alla somministrazione di alimenti e bevande, anche in circoli privati, e/o alla vendita al dettaglio, anche in qualità di artigiano, di bevande alcoliche, è fatto divieto di somministrare o vendere bevande alcoliche per l'asporto o il consumo al di fuori del locale di vendita e/o somministrazione e al di fuori delle relative superfici attrezzate, pubbliche o private, di pertinenza del locale medesimo, dalle ore 24:00 alle ore 6:00 del giorno successivo.

E' altresì vietato, dalle ore 24:00 alle ore 6:00, il consumo di bevande alcoliche nelle

strade pubbliche o aperte al pubblico transito ricadenti negli ambiti territoriali indicati nella presente ordinanza. I divieti di cui sopra si applicano nel periodo intercorrente tra il 19 gennaio 2013 ed il 30 settembre 2013 nell'area perimetrata dalle Vie di seguito indicate:

a nord: Via Carducci - Via Marin Faliero

a sud: Torrente Albula

a ovest: Corso Mazzini - Via Cavour

a est: Linea di battigia - Banchina di riva del porto

Per le violazioni alla disposizioni contenute nella presente ordinanza si applica la sanzione amministrativa prevista dall'art. 7-bis del D.Lgs. 267/2000".



Un sorriso che dà IL SOLLIEVO

Questo è lo spazio che il Bollettino Ufficiale Municipale dedica alle attività del laboratorio giornalistico del Servizio di Sollievo "Famiglie in rete" coordinato dal giornalista Oliver Panichi. Il Servizio è rivolto alle persone con disagio psichico. Al progetto, oltre ai Comuni dell'Ambito Sociale 21, partecipano la Zona Territoriale n. 12 dell'ASUR - Dipartimento di Salute Mentale, la cooperativa sociale "Koinema" e le As-

sociazioni Psiche 2000 e Antropos di San Benedetto del Tronto e la Cooperativa Sociale Primavera, impegnata nel campo degli inserimenti lavorativi. Grazie alle attività del laboratorio, che si svolge ogni due volte al mese nei locali di via della Liberazione 47/b, i partecipanti rielaborano le nozioni tecniche apprese redigendo brevi articoli su fatti pubblici o episodi di vita personale: in questo modo rafforzano la stima e la fi-

ducia in se stessi e nelle proprie abilità riducendo difficoltà relazionali e il rischio dell'isolamento.

La partecipazione al corso di giornalismo è gratuita e ci si può iscrivere contattando il servizio Sollievo al n. 0735/81933, dal sabato al giovedì dalle 17 alle 19, email info@serviziolisollievo.it, sito www.serviziolisollievo.it, blog serviziolisollievo.blogspot.com, profilo Facebook: servizio di sollievo.

Un Capodanno per scoprire un'altra cultura

di Stefano Pavoni

Quest'anno ho trascorso un Capodanno più divertente del solito. È stata una notte molto interessante anche perché ho conosciuto da vicino la musica e le tradizioni di una cultura diversa dalla nostra.

Dopo un'abbondante cena con la mia famiglia, infatti, sono stato in un locale del mio paese, Stella di Monsampolo. C'era un veglione organizzato da un nutrito gruppo di albanesi che vivono e lavorano in Italia. Ad invitarmi a questa festa è stato un mio caro amico, anche lui di origine albanese.

Abbiamo ascoltato tanta musica tipica del cosiddetto "paese

delle aquile", molto allegra e ballabile. Tutti quanti i presenti danzavano, sia i giovani che le persone più anziane, interrompendosi ogni tanto per sedersi a tavola e mangiare le portate della loro cucina tradizionale.

Non ero l'unico italiano, c'erano anche dei miei amici di Stella.

Verso la mezzanotte abbiamo assistito ai classici fuochi pirotecnici e sul tardi, verso le 3, non contenti della bella serata ci siamo voluti concedere lo sfizio che ci si concede una volta l'anno. Siamo andati infatti nel garage di un mio amico e ci siamo sfidati con i

videogiochi della Xbox360, in particolare con il gioco calcistico che si chiama Fifa 13, di cui siamo tutti grandi appassionati.

Siamo rimasti fino alle 5 di mattina a giocare, poi siamo andati al bar a fare colazione e poi sono andato a casa per il meritato riposo.

Mi sono divertito davvero tanto ed è stato bello conoscere la musica e la festa albanese. È interessante e stimolante avvicinarsi alle persone di un'altra cultura e questo è il mio piccolo contributo per creare un mondo senza razzismo e senza diffidenze verso gli altri.

R4U, il Sollievo trasmette in Fm su Radio Ascoli

"Radio 4 U. Da vicino nessuno è normale" dà appuntamento a tutti i radioascoltatori ogni domenica alle 19 sulle frequenze di Radio Ascoli.

Stiamo parlando della trasmissione radiofonica creata dai ragazzi del Servizio Sollievo in collaborazione con Radio Incredibile. Si tratta di uno dei laboratori espressivi organizzati per le persone che frequentano la struttura di via Liberazione 47/B.

"Radio 4 U" è un format radiofonico tutto speciale. Dalla musica allo sport, dall'oroscopo al commento di un film visto al cinema, ognuno dei partecipanti dice la propria e prende confidenza con il linguaggio radiofonico, con i turni di parola, con le presentazioni.

Un'esperienza collettiva che cresce in ogni nuova puntata, perché ad ogni appuntamento aumenta la confidenza con il "mezzo" radiofonico, migliora la spigliatezza e si superano gli imbarazzi.

Un bel progetto per stare insieme, raccontare e raccontarsi. Le 16 puntate trasmesse settimanalmente da Radio Ascoli fanno parte del materiale registrato nella stagione 2011/2012 del laboratorio. Per chi perderà l'appuntamento sulle frequenze Fm, ricordiamo che le puntate sono sempre ascoltabili online al seguente indirizzo <http://www.radioincredibile.com/rubriche/r4u-sollievo>

La depressione si può sconfiggere

A cura della redazione del laboratorio giornalistico

La depressione è uno dei mali del secolo e ormai molte persone nel mondo sono colpite da questa malattia riconosciuta tale anche dall'Organizzazione Mondiale della Sanità. In una famiglia dove c'è una persona che soffre di depressione, la vita può diventare molto triste. Pensate, anche gli animali domestici si accorgono della sofferenza e cercano di rincuorare con il loro affetto. La persona che soffre di disturbi depressivi vive attacchi di panico di pianto, spesso in questa condizione si strilla e si perde la gioia di vivere.

Trattandosi di una malattia, ci sono i medici specializzati che possono prescrivere le cure del caso più adatte alla personalità del malato. Come per

ogni altra malattia, quindi, anche nei casi di depressione non bisogna aver paura di rivolgersi a chi è un professionista della cura.

Una ulteriore maniera per aiutare una persona depressa è starle vicino, darle conforto non con la compassione ma fornendole energia. Che cos'è l'energia? È la grinta e la voglia di vivere, di interessarsi a qualcosa, è l'intenzione di trovare il valore delle cose belle. La gioia spesso può essere anche soltanto uscire di casa per vedere il sole del mattino. Qualcosa di semplice, dunque, ma che è già qualcosa che ti dà la forza di sorridere e affrontare meglio la giornata.

L'energia è anche il cercare di non rinchiudersi in sé stessi,

altrimenti si corre il rischio di peggiorare la situazione perché si perdono tante possibilità di incontro con le persone, con le sorprese e con le emozioni belle che possono sempre verificarsi nella vita.

Per fare una sintesi semplice ma sincera, possiamo dire che la vita è fatta sia di cose belle che di cose brutte. Ma se si pensa soltanto alle cose brutte ci si priva automaticamente delle cose belle. Ognuno, poi, dovrebbe anche essere capace di parlare con il male che è dentro di sé, dentro la propria mente, per dirgli: "Sono più forte di te, non mi fai paura, riesco a sconfiggerti".

Sono solo dei piccoli consigli, ma possono essere utili per capire che non siamo soli.

GIUNTA COMUNALE

245 Integrazione interventi culturali e turistici anno 2012: Palanatale e Capodanno in piazza
 246 Inserzione sull'elenco telefonico "Pagine si" - Indirizzi
 247 Risorse comunali non pignorabili - Decreto legislativo 18.08.2000 n. 267 art. 159 248 Anticipazione di tesoreria nei limiti dei 3/12 delle entrate correnti ai sensi degli artt. 195 e 222 del d.lgs. 267/2000. Rinnovo per l'anno 2013
 249 Comunicazione istituzionale - Indirizzi per la realizzazione di un programma informativo sull'emittente "Vera Tv"
 250 Lavori di manutenzione straordinaria del mercato di viale De Gasperi. Erogazione alle PMI della quota di competenza del contributo regionale
 251 Aggiornamento dei diritti e spese di istruttoria per i servizi svolti e per le pratiche gestite dallo sportello unico per le attività produttive.
 252 Concessione in locazione

provvisoria di alloggi parcheggio ai nuclei familiari sigg.re L. C. e M. N.
 253 Atto di indirizzo finalizzato alla programmazione degli interventi di tirocinio e borse lavoro per gli anni 2013-2014
 254 Rinnovo convenzione con l'Unione Italiana dei Ciechi e degli Ipovedenti per la realizzazione di un servizio di accompagnamento per i non vedenti.
 255 Affidamento del servizio "Interpretariato non udenti" anno 2013. Indirizzi amministrativi.
 256 Approvazione "Progetto di mobilità garantita gratuitamente". Indirizzi amministrativi.
 257 Accettazione proposta risarcimento danni ex art. 341-bis codice penale ("oltraggio a pubblico ufficiale").
 258 Bilancio di previsione 2012 - 4^a prelevamento dal fondo di riserva
 259 Variazione piano esecutivo di gestione anno 2012 ai sensi art 175 comma 9 260 Lotta al punteruolo rosso. Procedura per il reperimento

di risorse derivanti da liberalità o sponsorizzazioni. Indirizzi amministrativi.
 261 Interventi di mitigazione del rischio idrogeologico di cui all'accordo di programma Ministero Ambiente e Tutela del territorio e del mare e Regione Marche del 25/11/2010. Comune di San Benedetto del Tronto (AP). Località Paese alto - p.zza B. Piacentini. Consolidamento. Approvazione schema di convenzione commissario straordinario regione Marche - Comune di San Benedetto del Tronto.
 262 Interventi culturali e turistici anno 2012: cartellone città in festa, integrazione delle azioni di intervento e nuovi contributi
 263 Approvazione interventi in materia di politiche giovanili e sport
 264 Nomina componenti e collaboratori esterni del gruppo tecnico di valutazione di cui all'articolo 12 del regolamento comunale per l'installazione, il monitoraggio ed informazione legato alla localizzazione degli

impianti di telecomunicazione e radio televisivi
 265 Approvazione tariffe e rimborsi spesa per ispezioni degli impianti termici (l. n. 10/1991 - d. lgs. n. 192/2005 - l.r. n. 9/2008)
CONSIGLIO COMUNALE
 98 Interrogazione urgente consiglieri Emili Loredana e Pezzuoli Sergio "Richiesta riesame della delibera consiliare n. 87 del 26/11/2012"
 99 Approvazione verbali seduta precedente del 26/11/2012
 100 Consorzio per l'Istituto Musicale "A. Vivaldi". Indirizzi operativi.
 101 Consorzio Universitario Piceno: recesso del comune di Offida e conseguente modifica dell'articolo 6 della convenzione quadro tra provincia di Ascoli Piceno, comune di Ascoli Piceno, comune di San Benedetto del Tronto, Unione dei Comuni della valle del Tronto, comune di Spinetoli e comune di Folignano.

102 Progetto di scissione parziale proporzionale della Pice-nambiente s.p.a. Indirizzi per la partecipazione del Sindaco all'assemblea straordinaria.
 103 Regolamento comunale delle spese di rappresentanza
 104 Modifiche del regolamento per l'utilizzo delle superfici e delle aree pubbliche e del piano delle tipologie delle occupazioni con appendice normativa per le aree centrali della città.
 105 Variante parziale al PRG "Zona Marina di sotto - piazza San Pio X" -Approvazione definitiva ai sensi dell'art. 26 della legge regionale n. 34/92 e s.m.i. 106 Ordine del giorno consigliere Gambini Riego "Individuazione criteri oggettivi per la nomina degli scrutatori nei seggi elettorali e definizione meccanismi di rotazione"
 107 Ordine del giorno consigliere Vesperini Giancarlo "Adesione alla campagna città per la vita - città contro la pena di morte promossa dalla comunità Sant'Egidio"

TUTTI GLI ATTI DEL COMUNE (NON SOLO DELIBERAZIONI MA ANCHE DETERMINAZIONI DIRIGENZIALI, ORDINANZE, DECRETI) SONO LIBERAMENTE CONSULTABILI SUL SITO WWW.COMUNESBT.IT ALLA VOCE "ATTI AMMINISTRATIVI"

Dal 20 febbraio attiva la linea elettrica della ferrovia Ascoli - Porto d'Ascoli

Una delle opere pubbliche più attese dalla comunità picena, ovvero l'elettificazione della linea ferroviaria Ascoli Porto d'Ascoli, sta per diventare realtà. La data fatidica è fissata al 20 febbraio, ore 5 del mattino, quando verrà data tensione alla linea che consentirà di dire addio ai vecchi treni alimentati a gasolio. Un cambiamento epocale che porterà anche però dei cambiamenti delle abitudini di chi vive e lavora al di qua e al di là della ferrovia che attraversa la vallata del Tronto. Rete Ferroviaria Italia, proprietaria della struttura, avvisa dunque che da quella data bisognerà prestare la massima attenzione nel transitare sotto le condutture alimentate a 3400 V. "Dalla suddetta data - av-

verte RFI - si dovrà evitare in modo assoluto qualsiasi contatto diretto o indiretto con i conduttori, le mensole e gli isolatori delle condutture stesse. Si dovrà prestare particolare attenzione nel passare sotto i conduttori con veicoli o attrezzi quali scale, pertiche o simili. Detti attrezzi dovranno essere trasportati in posi-

zione orizzontale, il carico dei veicoli non dovrà superare i 4 metri in altezza da terra". In caso di folgorazione, oltre a chiamare immediatamente il 118, bisognerà accertarsi prima di qualsiasi operazione di soccorso che l'energia elettrica sia stata interrotta rivolgendosi a RFI spa al numero

080/58956935. Da evidenziare comunque che il Comune di San Benedetto ha istituito un divieto di transito ai veicoli aventi altezza superiore a 4 metri, con apposizione di relativa segnaletica, in prossimità dei passaggi a livello ferroviari di Via Pasubio, via Piave, via Valle Piana e via Volterra.





GIOCONDI
STRUMENTI MUSICALI



www.giocondi.it email: info@giocondi.it

MEGASTORE: Largo Mazzini, 3 - San Benedetto del Tronto (AP) Tel.0735.594557 - Fax 0735.575091
FILIALE - Via R.Cerulli snc - Giulianova (TE) - Tel.085.8000691

2000 Mq di esposizione.
Strumenti a Corda - ad Arco - a Fiato - a Percussione - Tastiere e Pianoforti Digitali - Home Recording - DJ Point - Amplificazione - Luci - Karaoke - Basi Musicali - Libri di Musica Italiani ed Esteri - CD Musica Classica e Jazz - Servizio di Noleggio - Assistenza e Riparazioni.

Oltre 300 Pianoforti Verticali, a Coda, Nuovi ed Usati!!!
Pianoforti Verticali a partire da € 790,00

AMPIO PARCHEGGIO RISERVATO AI CLIENTI
INGRESSO DA VIA SAFFI

NUOVO CORSO

Armonica a bocca Jazz e Blues
La prima lezione è gratuita!

Scuola di Musica GIOCONDI

NUOVA SEDE

Largo Mazzini 4
San Benedetto T.

Corsi di Musica per Bambini YAMAHA a partire dai 3 anni di età



Corsi di Musica YAMAHA *Pro*

Pianoforte - Tastiera - Chitarra Acustica ed Elettrica - Basso - Batteria per Bambini, Ragazzi ed Adulti

Corsi Moderni e Classici, Avanzati e di Specializzazione: per tutti gli Strumenti e Canto
Musica d'Insieme - Computer Music (Cubase, ecc...) - Teoria musicale - Ear Training - Guitar Sound
Sala Prove e Sala Concerti

(Tel 0735 592660)
0735 594557



Jazz
Blues
Pop - Rock
Metal

MONTEDORO

Rete in franchising

il **COMPRO ORO**

PAGA CONTANTI

professionale

ORFEO S.r.l.

Dove trasparenza e riservatezza sono di casa...

333 9985108

VIA CALATAFIMI, 102
(PIAZZA SAN GIOVANNI)
S.BENEDETTO DEL TRONTO
WWW.COMPROOROCERVA.IT



Festeggiati ben quattro centenari

In coerenza con le statistiche che collocano le Marche ai vertici nazionali per longevità, a San Benedetto sono sempre più frequenti le occasioni per festeggiare cittadini che superano la faticosa soglia dei 100 anni. Agli auguri di amici e parenti, questo giornale ha deciso di aggiungere quelli dell'Amministrazione comunale quale segno beneaugurale per il futuro della città.

Nelle scorse settimane sono stati ben quattro i sambenedettesi hanno conquistato il secolo di vita e ai quali gli amministratori hanno portato gli auguri in rappresentanza di tutta San Benedetto.



Domenica 13 gennaio **Federico Piunti** ha festeggiato assieme a famiglia, parenti e amici che gli hanno organizzato una grande festa con circa 200 persone. Terliche de Micheli, questo il soprannome di Federico Piunti, è nato in contrada Valle del Forno il 13 gennaio 1913 da Carlo e Celeste Capriotti. Quarto di sei fratelli, tre maschi e tre femmine, è l'unico ancora in vita. Dopo aver lavora-

to da giovanissimo in una ditta di piastrelle in via Roma, nel '32 si è trasferito in contrada Marinuccia. Qui la famiglia ha sempre lavorato a mezzadria per i marchesi Sgariglia ed è ancora in quella casa colonica che Federico vive con sua moglie Umbertina Capretti che sposò nel '42. Ben 71 anni di matrimonio da cui sono nati i figli Duino e Giancarlo. "Il segreto della mia longevità - dice Piunti - è la vita di campagna che mi ha tenuto sempre attivo fino ad oggi".



Giuseppe Di Saverio, nato a Colonnella il 26 gennaio 1913, ha vissuto le due guerre mondiali. Del secondo conflitto mondiale ricorda che fu chiamato alle armi nel dicembre del 1940. Fu promosso Ufficiale d'artiglieria alla scuola allievi di Pesaro e inviato in guerra in Africa a combattere contro gli anglo-americani. Fu fatto prigioniero e infilzato al braccio sinistro da una baionetta di un soldato inglese. Passò la prigionia in America. Finalmente rientrò in patria nell'ottobre del 1945. Ha ricevuto un encomio per "arditezza ed

alto senso del dovere". Nel 1951 ha sposato Andreina Ciacciarelli, figlia di Luigi Ciacciarelli, sindaco di San Benedetto nei primi anni '60. Per molti anni è stato direttore della Banca Nazionale dell'Agricoltura. Amante delle lettere, ha scritto tre libri dedicati ai nipoti: "Quaesivi et Inveni" sui temi della religione, "Guerra e Prigionia" sulla seconda guerra mondiale e "Piccole Storie".



Lidia Mari è nata il 26 gennaio 1913 a Torino da una nobile famiglia ascolana di allevatori di bachi da seta. Nipote di Erasmo Mari, personaggio politico e industriale che per la sua capacità imprenditoriale acquisì l'appellativo di "Padrone di Ascoli". E' figlia di Washington Mari e Giannina Gentili, i coniugi che costruirono l'immobile sito in via Turati a Porto d'Ascoli attuale sede della Delegazione comunale. All'inizio degli anni '30 Lidia si trasferisce a Bombay in India dove la famiglia apre una fabbrica per la produzione dei bachi da seta, ma la malaria li colpisce e li costringe a tornare nel Piceno. Conseguita la matu-

rità magistrale e liceale si trasferisce per lavoro a Milano insieme a Cinzia. Alla fine degli anni '60, nubili e appena pensionate, si stabiliscono a San Benedetto dove Lidia attualmente vive sola (sua sorella è scomparsa quattro anni fa).



Concettina Maruchi invece è nata il 27 gennaio 1913 ad Acquasanta Terme e ha vissuto la sua giovinezza ad Appignano del Tronto dove ha imparato il mestiere di sarta. Ha lavorato per molte famiglie nobili ascolane, insegnando a sua volta i segreti del mestiere a tante ragazze. A 18 anni ha sposato Giovanni Antolini, imprenditore edile. Dal matrimonio sono nati sei figli Aldo, Francesco, Bruno, Angelo, Gloriana e Wanda. Ha vissuto le due guerre mondiali e il terremoto del 1943, dal quale si è salvata per miracolo. Nel 1954 si è trasferita a San Benedetto per far studiare le figlie nelle scuole della città. Da sempre innamorata del mare, fin dal 1934 portava tutti figli in spiaggia nel periodo estivo.

BENVENUTI TRA NOI

DICEMBRE 2012

Diego Formicone (1)	Zi Hao Zhang (18)
Francesco Saverio Gaetani (4)	Alessandro Girasoli (19)
Margaret Gaetani (4)	Emanuela Sorge (19)
Myriam Gaetani (4)	Leonardo Gumina (20)
Mathias Laraia (5)	Gil D'Alesio (21)
Leonardo Di Girolamo (6)	Carlotta Emili (22)
Claudio Merlini (6)	Leonardo Scarpetti (22)
Ines Piergallini (7)	Sara Omar (23)
Santiago Savini (7)	Melik Ucgul (24)
Livia Vivese (7)	Susanna Xu (24)
Ambra Amadio (8)	Joy Osarhiemen (25)
Silvano Mancini (8)	Christian Capriotti (26)
Genevieve Ifeoma Enoma Obi (10)	Matteo Gagliardi (27)
Ettore Piergallini (10)	Nicolò Rolli (27)
Melissa Alfonsi (12)	Jimenez Sofia Sosa (27)
Liam Korriku (12)	Federico La Manna (29)
Eros Crescenzi (13)	Isadora Corja (30)
Rocco Di Vittori (15)	Andrea Iaconi (30)
Sonia Khan (17)	Alessandro Giorgini (31)

IN RICORDO DI...

DICEMBRE 2012

Ida Caponi (2)	Adria Romandini (15)
Francesco Fotia (3)	Gemma Leli (16)
Livia Rossi (3)	Tiziano Manfrin (16)
Vincenzo Mastrodomenico (5)	Salvatore Novelli (19)
Alessandro Bollettini (7)	Luigi Mangiola (20)
Alessandro Amadio (8)	Giovanni Marinucci (20)
Nazzareno Bamonti (8)	Renato Cinciripini (21)
Pietro Capotosto (8)	Lorenzo Dianetti (22)
Antonia Rosilde D'Intino (8)	Gimmi Sbarlati (23)
Luciano Falà (8)	Elio Di Addezio (24)
Giovanni Paci (8)	Vienna Recchi (24)
Anna Rosa Mazza (9)	Rocco Ionata (25)
Juan Carlos Ferri (10)	Angela Coccia (26)
Agostina Boldrini (11)	Francesco Apolloni (27)
Gina Merli (11)	Emidio Panici (27)
Giovanni Mosca (11)	Teodora Menziotti (28)
Ivana Spina (11)	Arcangelo Graci (29)
Francesca Valentini (11)	Sabatino Domenico Villani (29)
Egidio Ruggieri (12)	Alessandro Arquati (30)
Teresa Napoleoni (13)	Ettore Felicioni (30)
Elvira Polci (13)	Guida Vitangeli (30)
Argentina Cappelli (14)	Vera Agostini (31)
Pietro Gaetani (15)	Filomena Bartolomei (31)
	Emidia Ippoliti (31)

VENDITA



SAN BENEDETTO DEL TRONTO
 Semicentrale: ristrutturato, 65 mq ca, piano terra, ingresso indipendente, soggiorno con angolo cottura separato, camera matrimoniale, cameretta, bagno. Corte.
 Classe energetica D
RIF. 2274 € 160.000,00



SAN BENEDETTO DEL TRONTO
 Ballarin 50 mq ca al terzo piano senza ascensore ingresso, angolo cottura, matrimoniale, bagno con vasca, 22 mq di balcone. Ristrutturato, arredamento compreso.
 Classe energetica in fase di valutazione
RIF. 2283 € 120.000,00



SAN BENEDETTO DEL TRONTO
 Centrale 70 mq. ingresso con angolo cottura, due matrimoniali, bagno, balcone. Aria condizionata, arredato. Posto auto privato. Pari al nuovo.
 Classe energetica in fase di valutazione
RIF. 5299 € 185.000,00



SAN BENEDETTO DEL TRONTO
 Centrale commerciale di ca 80 mq, un unico locale, due vetrine, bagno e antibagno. Due ingressi su strada.
 Classe energetica in fase di valutazione
RIF. 2285 € 150.000,00

AFFITTO



SAN BENEDETTO DEL TRONTO
 Residenziale molocale di mq 50 ca composto da unico ambiente con cucina attrezzata, bagno con doccia, doppio ingresso, giardino. Comprensive utenze.
RIF. 2278 € 400,00



SAN BENEDETTO DEL TRONTO
 Porto d'Ascoli mare 90mq, cucina, soggiorno, due camere matrimoniali, camera doppia, bagno ristrutturato. Pavimentazione in parquet. No spese condominiali. Non arredato.
RIF. 2282 € 600,00



SAN BENEDETTO DEL TRONTO
 Porto d'Ascoli-mare ca 120mq, soggiorno, cucina, due matrimoniali, cameretta, due bagni, terrazzi abitabili, completo di garage. Arredato, ottime rifiniture.
RIF. 2280 € 600,00



SAN BENEDETTO DEL TRONTO
 Centralissimo mq 42 ca soggiorno con cucina a vista, camera matrimoniale, bagno, completo di corte esterna esclusiva. Arredato. Zona centralissima.
RIF. 2239 € 450,00

E.D.I.

la Qualità la vedi



**OLIO
 EXTRA
 VERGINE
 DI OLIVA**

**BACCALÀ
 ALICI
 SALATE**

OLIVE DI GAETA ORIGINALI

OLIVE NERE AL FORNO

Olive Verdi
*in salamoia
 e denocciolate*

**VENDITA DIRETTA
 E ALL'INGROSSO**

PORTO D'ASCOLI
 Via N.Sauro 150
 (Statale Adriatica)
 tel. e fax 0735 751015

L I O N ' S 2

prossima apertura

MEG^{SRL}

*Abiti da Sposa e Sposo
Cerimonia e Comunione*



VENTE IN FABBRICA

Ampia disponibilità di modelli
Nuove Collezioni 2013

outlet disponibile



GRADITO APPUNTAMENTO

via Bari 22 - Folignano AP - 0736 403340 - 328 0695440

www.megsposa.it

