

*Gentile famiglia, ecco il Suo*

# B.U.M.

BOLLETTINO UFFICIALE MUNICIPALE

anno\_20\_numero\_8/9 **AGOSTO/SETTEMBRE** 2013



**IL DOCUMENTO  
STRATEGICO PER  
LA CITTA' DI DOMANI**



**CREMAZIONE,  
SCELTA  
DI MATURITA'**



**FONDI  
EUROPEI  
PER LA PESCA**



**LUDOPATIA,  
UN SITO WEB  
PER CHIEDERE AIUTO**

**Porto d'Ascoli**

**Porto d'Ascoli - 2 locali**

A 300 mt dal lungomare, mansarda al terzo piano composta da ingresso, soggiorno con angolo cottura, camera, bagno, due balconi, comodo garage al piano interrato, esposto a sud-ovest. Appartamento inserito in un curatissimo fabbricato provvisto di piscina condominiale. Arredato.

Classe: G Ipe 208,20 kwh/mq **€. 115.000,00**

**Porto d'Ascoli - 4 locali - 100 mq.**

Zona Centrale, nei pressi di via Mare, appartamento composto da ingresso, soggiorno, sala da pranzo con retro cucina, tre camere, bagno, due balconi, ampio locale fondaco al piano terra. Appartamento in buono stato interno esposto a ovest-nord-est.

Classe: F Ipe 104,80 kwh/mq **€. 155.000,00**

**Porto d'Ascoli - 4 locali - 130 mq.**

A pochi passi dal mare, in zona servitissima, appartamento al secondo piano, composto da ingresso, cucina abitabile, sala da pranzo, soggiorno, tre camere, bagno, due terrazze di cui quella a sud con vista mare. Completo di cantina. Ristrutturato internamente.

Classe: G Ipe > 175 kwh/mq **€. 230.000,00**

**Monsampolo - indipendente**

Centro storico casa cielo terra disposta su tre livelli con ultimo piano terrazzato. Soggiorno, cucina abitabile, 2 camere, bagno, locale deposito e garage. Stato interno originale ma comunque abitabile. A pochi minuti di auto dalla costa.

Classe: G Ipe > 175 kwh/mq **€. 55.000,00**

**San Benedetto Centro**

**Centralissima - 4 locali - 115 mq ca**

Piccola palazzina ristrutturata prossima alla piazza del mercato; secondo piano senza ascensore composto di: soggiorno, cucina, 3 camere, 2 bagni, ripostiglio, balconi, cantina e corte di pertinenza di 40 mq ca. Ideale per viverci.

Classe: G Ipe = 132,5 kwh/mq **€. 170.000,00**

**Centralissima - Piazza del Mercato**

Nuda proprietà di appartamento di ampie dimensioni in buono stato interno composto di: ingresso, salone, tinello con retro cucina, 3 camere, bagno, balcone perimetrale e cantina al piano terra. Quinto piano con ascensore, ottima hmonistà.

Classe: G Ipe > 175,00 kwh/mq **€. 190.000,00**

**Centralissima - Casa Cielo Terra**

Caratteristica casa di cielo a terra situata nel Quartiere Marina. La costruzione, da ristrutturare, si sviluppa su tre livelli ed è possibile realizzare un ulteriore piano. L'acquisto può essere effettuato sfruttando le agevolazioni fiscali previste per il recupero del centro storico.

Classe: G Ipe > 175 kwh/mq **€. 95.000,00**

**Ponterotto - Casa Indipendente - 190 mq ca**

Casa da cielo a terra in buono stato interno e subito abitabile posta a poca distanza dal Paese Alto. La casa si sviluppa su 4 livelli e nel complesso si compone di: ingresso, soggiorno, cucina, 4 camere, 2 bagni, soffitta, balcone, lastrico solare e corte di pertinenza.

classe energetica in fase di richiesta **€. 210.000,00**

# PROGETTO PEGASO

**IN CENTRO SICURI**  
 con la **GUARDIA DI QUARTIERE**  
 della **Fi.Fa.SECURITY.**

ATTIVITÀ COMMERCIALI ■ PUBBLICI ESERCIZI ■ STUDI PROFESSIONALI ■  
 PRIVATI CITTADINI

**ADERISCI ANCHE TU!**

per info: [info@fifasecurity.it](mailto:info@fifasecurity.it)  
 tel +39 0735 657401 (h24)





# S o m m a r i o



- 1 Raccolta differenziata, raggiunto l'obiettivo di legge del 65%
- 2 Più matricole, più laureati: l'Università del Piceno si consolida
- 4 Fondi europei per il rilancio della pesca
- 5 Il presepe subacqueo della città  
| Gli oggetti smarriti si custodiscono in Comune
- 6 La cremazione, scelta di maturità
- 8 Un nuovo parcheggio nel piazzale ex Start  
| Si rifà il ponte di via Carnia
- 10 Il Documento Strategico per la San Benedetto del domani
- 12 Il primo stabilimento balneare sambenedettese
- 14 San Benedetto libera!
- 15 Ludopatia, anche un sito web per chiedere aiuto  
| Volontari per la città
- 16 Successi a raffica per l'I.S.C. "Centro"  
| Agosto, tempo di divertirsi a scuola
- 17 Pinocchio, 130 anni e non li dimostra  
| Corsi di orientamento musicale
- 18 Bollettino delle delibere  
| Torna la festa del parco "Eleonora"
- 20 Benvenuti tra noi... | In ricordo di...  
| Cento anni per tre!

## BOLLETTINO UFFICIALE MUNICIPALE 216

Mensile di informazione del Comune di San Benedetto del Tronto  
Reg. Trib. AP n.316 del 28.02.1994  
anno\_20 n. 8/9 AGOSTO/SETTEMBRE 2013  
Iscritto al Registro degli Operatori di Comunicazione al n. 7515  
Redazione: Municipio di San Benedetto del Tronto  
Viale De Gasperi, 124 - tel. 0735.794503 fax 0735.794335  
[www.comunesbt.it](http://www.comunesbt.it) [ufficiostampa@comunesbt.it](mailto:ufficiostampa@comunesbt.it)

Direttore responsabile Eugenio Anchini  
Caporedattore Eleonora Camaioni  
Progetto d'immagine / impaginazione Fabrizio Mariani

Hanno collaborato a questo numero:  
Angelo Amabili, Lanfranco Cameli, Marco Cicchi, Leonardo Collina,  
Maria Rita D'Angelo, Silvia Del Gran Mastro, Arturo Ercole,  
Massimo Forlini, Anna Marinangeli, Ugo Marinangeli,  
Giuseppe Merlini, Enrico Offidani, Loredana Pennacino,  
Umberto Romani, Sergio Trevisani, Roberto Valeri

Concessionaria di pubblicità:  
SR Communication S.r.L. tel. 0735.591154 - port. 347.6910043  
Stampa: Fast Edit Acquaviva Picena tel. 0735.765035

San Benedetto del Tronto è un Comune certificato



## Raccolta differenziata, raggiunto l'obiettivo di legge del 65%

**Obiettivo 65% raggiunto.** I dati forniti da Picenambiente all'Amministrazione comunale indicano che, nel mese di giugno 2013, il 65% dei rifiuti prodotti dalla città sono stati avviati a riciclaggio. Esattamente la percentuale che la legge stabilisce come obiettivo minimo da raggiungere per non incorrere in sanzioni.

Per l'esattezza, nel mese di giugno 2013 sono stati prodotti a San Benedetto 3.115.987 chilogrammi di rifiuti, con un aumento complessivo del 5% rispetto allo stesso mese del 2012. Però di questi rifiuti, 1.214.250 chili sono andati in discarica mentre 1.901.737 chili

ture, il 16% da rifiuti umidi (scarti alimentari), il 17% da rifiuti ingombranti e apparecchiature elettriche ed elettroniche, l'1% da oli esausti e batterie.

Si tratta di un risultato notevole, che riflette l'ottima risposta data dalla città, soprattutto se si considera che in passato l'estate era il periodo in cui la crescita della raccolta differenziata subiva una battuta d'arresto per la presenza di tanti turisti che, per poca familiarità con le modalità del servizio, rinunciavano a fare la differenziata.

Con l'avvio del "porta a porta spinto" anche nelle zone a mag-

Andamento % Raccolta Differenziata - Rifiuti conferiti in discarica - dati Mensili  
Comune di San Benedetto del Tronto

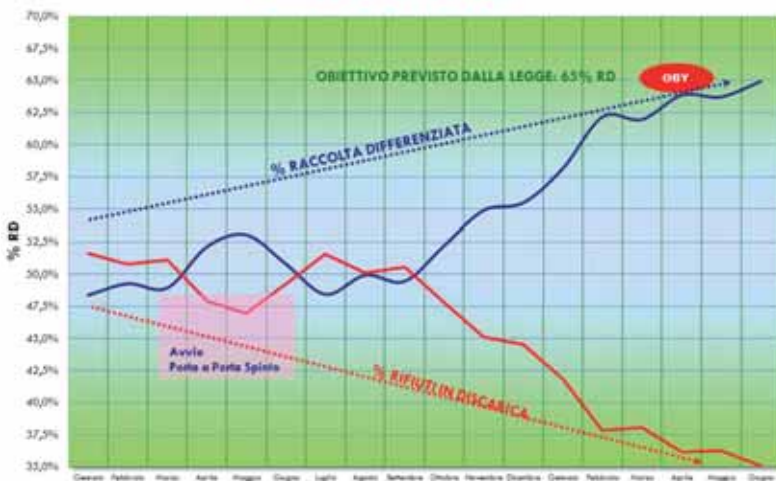

sono stati avviati al recupero. In termini percentuali, rispetto allo stesso mese del 2012, i rifiuti finiti alla discarica sono diminuiti del 25% mentre quelli differenziati sono aumentati del 43%.

Di questo 65% di rifiuti differenziati, il 10% in termini di peso è composto da carta e cartone, un altro 10% da vetro, plastica e barattolame, ancora il 10% da pota-

gior vocazione turistica, invece, le persone rispondono con grande senso civico. Inutile negare che ci sono ancora diverse situazioni critiche causate dall'insensibilità e di pochi maleducati, e per questo Comune e Picenambiente monitorano alcuni punti dove l'abbandono dei sacchi fuori orario si ripete con eccessiva frequenza.



# Più matricole, più laureati: L'Università del Piceno si consolida

*San Benedetto del Tronto, un vero "polo formativo" per le Scienze Economiche e Biologia della Nutrizione.*

Studiare nel Piceno si può, con un'offerta formativa di eccellenza e corsi di laurea fortemente correlati alle esigenze imprenditoriali locali: dagli "Indicatori sull'Università del Piceno" presentati dal CUP, Consorzio Universitario Piceno, emerge l'identikit di un'università che si è radicata sul territorio. L'indagine è stata realizzata dal Laboratorio Intangibles e Valore Economico (LIVE) che ha provveduto a consegnare agli studenti 762 questionari, più che sufficienti a definire la popolazione universitaria picena.

## **SAN BENEDETTO CITTÀ UNIVERSITARIA**

Come noto, a San Benedetto ormai da anni nell'edificio ex GIL sul lungomare Scipioni opera la sede del corso di laurea triennale in Biologia della Nutrizione dell'Università di Camerino, mentre in via Mare a Porto d'Ascoli l'edificio Vannicola è sede del corso di laurea, anch'esso triennale, in Scienze economiche e aziendali: 140, in quest'anno accademico, sono state le matricole di economia e circa 100 quelle in biologia della nutrizione, su un totale di 845 matricole iscritte nelle facoltà del Piceno.

Il 28,4% di coloro che hanno scelto di studiare nel Piceno hanno dunque privilegiato San Benedetto che, con i suoi 1.642 metri quadrati complessivi adibiti ad aule, i 247 metri quadrati dedicati a spazi per gli studenti e con una tradizione che fa breccia non solo sui residenti, attrae



una popolazione universitaria variegata e proveniente da località relativamente lontane. San Benedetto è nei fatti un polo formativo per le scienze economiche e la biologia.

## **I RISULTATI DELL'INDAGINE 2013**

Nel complesso, gli iscritti alle facoltà attive nel Piceno hanno subito un decremento, passando dai 3.230 dello scorso anno accademico agli attuali 2950. Il dato però va incrociato con l'aumento delle matricole, che passano da 819 a 845, in netta controtendenza rispetto al dato nazionale; l'apparente contraddizione tra i due risultati si spiega con l'aumento dei laureati, un vero picco che nel 2012/2013 ha superato ampiamente quota 600: dunque, chi si iscrive e studia

nell'Università del Piceno ottiene risultati ottimali, non va fuori corso (in quest'anno accademico sono il 15%, in Italia nel 2011 erano il 33,6%) e non resta così iscritto...più del dovuto. Altra ottima notizia è il dato relativo alle ore di lezione in aula rapportato a quelle in videoconferenza: le prime sono quasi 18.000, il 93% del totale.

## **IL VALORE SOCIALE DELL'UNIVERSITÀ DEL PICENO**

Un elemento significativo è l'aumento percentuale degli studenti non residenti in provincia, che nel 2012 era pari al 38% e nel 2013 è salito al 47%: se si considera che molti ragazzi (il 32% dei non residenti) abitano a più di cento chilometri dalla sede del corso, possiamo considerare

questo elemento come un "termometro" della diffusione della fama dell'Università del Piceno che va ben al di là dei confini locali.

Le risposte sulle motivazioni che hanno portato gli studenti ad iscriversi nel Piceno meritano, invece, una riflessione legata al particolare momento che sta attraversando l'Italia. Il 41% dei residenti, ma soprattutto il 36% dei non residenti, ha dichiarato che la principale motivazione che li ha spinti a frequentare questi corsi universitari è di tipo economico: quindi l'Università del Piceno sta svolgendo un ruolo sociale fondamentale che consiste nel dare la possibilità di frequentare un corso universitario anche a chi rischierebbe di non poterselo permettere. Una possibilità che sfruttano anche i non residenti i quali, evidentemente, trovano i costi del loro mantenimento nel Piceno molto più bassi che in altre realtà.

Come sottolineato, dunque, in sede di presentazione dello studio dal professor Gianluca Gregori, l'Università del Piceno dà l'opportunità di studiare e laurearsi a tutti coloro i quali studiano con impegno e passione, evitando il rischio che l'università possa essere frequentata solo da chi se lo può permettere.





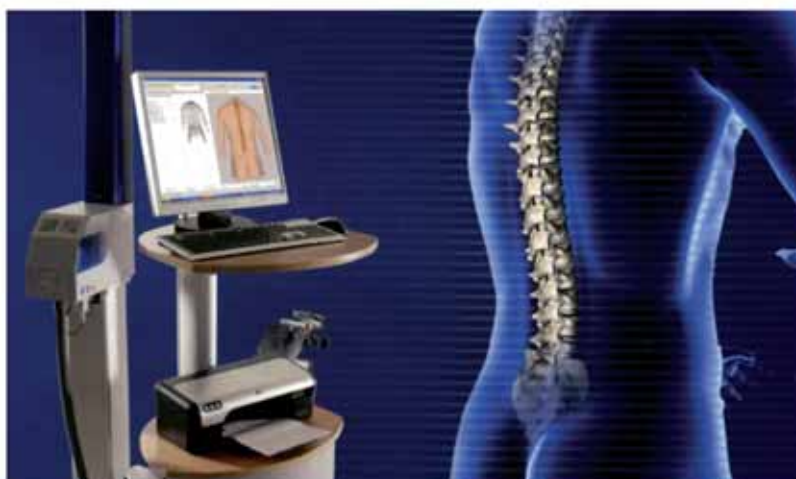

## SPINOMETRIA® FORMETRIC

la nuova frontiera della diagnosi posturale

ESAME GRATUITO per i ragazzi di età compresa tra i 7 e i 15 anni.

CHECK-UP POSTURALI • SICURI E AFFIDABILI • SENZA RAGGI X

STUDIO: VIA G. BOVIO, 4 - SAN BENEDETTO DEL TRONTO (AP) - TEL. 0735 519095 - CELL. 333 4377440

### TERAPIA MANUALE

- Metodo Souchard (Rieducazione Posturale Globale)
- Metodo Mckenzie
- Concetto Maitland
- Concetto Mulligan
- Concetto Sohier
- Manipolazione neuroconnettivale
- Trattamento disfunzioni cranio cervico mandibolari

### TERAPIA FISICA STRUMENTALE

- Laser ND-YAG pulsato Hilt
- Neuromodulazione Scenar
- Tecar Terapia
- Horizontal Therapy
- Ultrasuoni, Ionoforesi, Tens
- Magnetoterapia, Elettrostimolazioni

### ONDE D'URTO FOCALIZZATE

Unico centro privato della Provincia

### VISITE FISIATRICHE

QUESTO È IL  
PERIODO MIGLIORE!



Pellicceria  
**PAOLA**  
laboratorio artigianale

[www.pellicceriaipaola.com](http://www.pellicceriaipaola.com)

Via U. Foscolo 61 - Grottammare AP  
Via N. Curzi 23 - San Benedetto del Tronto AP

**40%**  
**DI SCONTO**  
*solo per te*

RITAGLIA QUESTO INSERTO  
E RICONSEGNALO A PAOLA PELLICCERIA  
40% DI SCONTO PER TE FRA:  
PELLICCE PIUMINI MONTONIE  
CAPI IN PELLE  
**APPROFITTA FINO  
AL 30 AGOSTO**

# Fondi europei per il rilancio della pesca



Importanti opportunità di finanziamento grazie ai fondi comunitari sono attive per le realtà pubbliche e private che operano nel settore della pesca. Il Comitato di Gestione del Gruppo d'Azione Costiera (GAC) "Marche Sud" ha predisposto sei avvisi pubblici per la presentazione di istanze di contributo per il periodo 2013/2015 da parte di Enti, associazioni e imprese con sede legale e/o amministrativa nei Comuni del GAC "Marche Sud" (San Benedetto del Tronto, Grottammare, Pedaso, Porto San Giorgio, Civitanova Marche e Porto Recanati).

I finanziamenti a cui si può accedere derivano dal Fondo Europeo per la Pesca (F.E.P.): si tratta di risorse che l'Unione Europea eroga per favorire lo sviluppo sostenibile delle zone di pesca aiutando la comunità a creare nuove fonti di reddito e migliorare la qualità della

vita attraverso l'attuazione di una strategia di sviluppo locale che coinvolga il territorio.

I fini per i quali è possibile impiegare le risorse del F.E.P. sono: mantenere la prosperità economica e sociale delle zone di pesca e aggiungere valore ai prodotti della pesca e dell'acquacoltura; preservare ed incrementare l'occupazione nelle zone di pesca sostenendo la diversificazione o la ristrutturazione economica e sociale; promuovere la qualità dell'ambiente costiero; promuovere la cooperazione nazionale e transnazionale tra zone di pesca; favorire l'acquisizione di competenze al fine di agevolare la preparazione e l'attuazione di una strategia di sviluppo locale; promuovere il miglioramento delle competenze professionali, della capacità di adattamento dei lavoratori e di accesso al mondo del lavoro.



Nello specifico i sei bandi erogati riguardano:

- interventi a favore della valorizzazione della qualità del prodotto ittico locale, in particolare quello di stagione (importo stanziato è di 80.000 euro destinati ad iniziative condotte da Enti Pubblici);
- interventi per la promozione integrata delle eccellenze del territorio (importo stanziato di 150.000 euro per iniziative condotte da soggetti privati);
- iniziative di diversificazione (350.000 euro destinati ad iniziative di privati);
- diffusione delle tecnologie a basso impatto ambientale e di nuove tecniche di pesca nel settore ittico (sono a disposizione 180.000 euro per inizia-

tive condotte da soggetti privati);

- promozione della certificazione ambientale (ci sono 50.000 euro per progetti attuati da soggetti pubblici o privati in base alle risultanze della graduatoria di accesso);
- valorizzazione degli spazi portuali e di pesca (fondo di 90.000 euro destinato ad iniziative condotte da soggetti pubblici).

E' possibile scaricare i documenti ufficiali nella sezione "Bandi di Gara/Avvisi Pubblici" del sito del Comune [www.comunesbt.it](http://www.comunesbt.it). o nella sezione bandi e pubblicazioni del sito [www.gacmarchesud.it](http://www.gacmarchesud.it). Il termine ultimo della presentazione delle domande è fissato alle ore 12 di venerdì 20 settembre. La consegna può avvenire tramite PEC all'indirizzo [protocollo@cert-sbt.it](mailto:protocollo@cert-sbt.it) o consegnate a mano all'Ufficio Protocollo.

## Che cos'è il G.A.C. "MARCHE SUD"

Avviato su impulso della Regione Marche in collaborazione con Enti pubblici, associazioni di categoria del settore ittico e Camere di commercio, il G.A.C. "MARCHE SUD" è un'Associazione Temporanea di Scopo che intende garantire la sostenibilità economica, so-

ciale ed ambientale al settore ittico, sottolineare identità, riconoscibilità e valore aggiunto alla marineria locale.

Il G.A.C. ha dunque lo scopo di favorire un'azione congiunta di territori con rilevante tradizione marinara capaci di intercettare le risorse del FEP,

fondo di finanziamento della Comunità Europea per lo sviluppo sostenibile delle zone costiere votate alle attività di pesca.

Capofila del "GAC Marche Sud" è il Comune di San Benedetto del Tronto a cui è stato affidato il coordinamento delle

azioni. E' stato istituito un Comitato di Gestione, costituito dalle componenti territoriali di riferimento, dalle associazioni di categoria della pesca quali rappresentanti del comparto ittico, dalle organizzazioni nei settori socio-culturali ed ambientali radicate nei territori.



# Il Presepe subacqueo della città

La notizia probabilmente è rimasta ... sommersa, e quindi non tutti sanno che San Benedetto ha un suo Presepe scultoreo permanente subacqueo, nel Museo d'Arte sul Mare del molo sud.

Il punto in cui si trova è segnato dalla presenza di una sorta di belvedere che interrompe la massiciata, con panchine e soprattutto con la statua di una Madonna in costume marinaresco e in posizione di attesa, opera dello scultore Giuseppe Straccia.

Tutto è nato tre anni fa, quando il signor Arturo Ercole, appassionato subacqueo sambenedettese, ebbe l'idea di far realizzare, in onore di tutti i caduti del mare, una "Natività di Gesù" in pietra, da immergere in mare aperto, in corrispondenza del punto di incontro tra il secondo ed il terzo tratto del molo sud.

Per realizzare l'opera Ercole scelse lo scultore Giuseppe Straccia, vulcanico artista autodidatta di Pagliare di Spinetoli e autore di diverse opere presenti lungo il molo sud, realizzate durante diverse edizioni di Scultura Viva.

Nel Dicembre 2010, l'opera, precedentemente benedetta nella Cattedrale della Madonna della Marina da S.E. Gervasio Gestori, fu immersa in mare con la collaborazione ed il patrocinio della locale sezione della Lega Navale Italiana.

Quest'anno Piernicola Cocchiario, direttore artistico ed organizzatore di Scultura Viva, ha proposto di am-



pliare la "Natività di Gesù" sommersa, suggerendo l'idea di aggiungere ad essa il bue e l'asinello, allo scopo di trasformarla in un vero e proprio Presepe.

L'idea completa di Cocchiario consiste nell'aggiungere al Presepe così iniziato, un paio di personaggi in pietra ogni anno che poi potrebbero pian piano emergere, fino a posizionarsi sugli scogli posti attorno alla Natività sommersa e tutti rivolti verso di essa. Egli ha ipotizzato che nel giro di una decina di anni si potrebbe realizzare così un Presepe permanente scultoreo composto da 20-25 personaggi tra sommersi e non, che sarebbe veramente unico al mondo.

Così, in occasione della 17<sup>a</sup> edizione di Scultura Viva, Giuseppe Straccia ha realizzato gratuitamente le due sculture del bue e dell'asinello su blocchi di travertino offerti dalla locale sezione della Lega Navale Italiana che, successivamente, con la collaborazione della stessa e della Capitaneria di Porto, Arturo Ercole ha provveduto a far immergere un paio di settimane dopo, vicino alla Natività.

Cocchiario spera che durante la prossima edizione di Scultura Viva uno o due scultori locali si offrano per realizzare anch'essi gratuitamente altri personaggi, partendo dai tre Re Magi e continuare così a dare vita a quello che già è uno tra i pochi Presepi scultorei permanenti subacquei italiani e che sicuramente diventerà unico al mondo.

## Gli oggetti smarriti si custodiscono in Comune

Può accadere di smarrire un oggetto, magari per il valore esiguo si rinuncia a presentare denuncia agli organi di Polizia e tutto finisce con un po' di dispiacere e di frustrazione.

Non si pensa però che qualcuno potrebbe aver ritrovato quell'oggetto e, mosso da senso civico (ci sono ancora queste persone), lo abbia consegnato alle Forze dell'Ordine o direttamente alla Polizia Municipale. In tal caso, è opportuno sapere che il Comune



per legge deve custodire gli oggetti smarriti, anche quelli consegnati direttamente dai cittadini.

La persona che volesse verificare se l'oggetto che ha smarrito è stato ritrovato e depositato in Comune, deve recarsi all'ufficio della Polizia Municipale ma deve esibire copia di denuncia di smarrimento effettuata presso Polizia di Stato o Carabinieri. La Polizia Municipale verifica se l'oggetto sia stato effettivamente consegnato e repertoriato.

Va detto che se, trascorso un anno dall'ultimo giorno di pubblicazione dell'avviso di ri-

trovamento all'Albo Pretorio del Comune, il proprietario non si presenta per ritirare l'oggetto, questo viene restituito a chi lo ha ritrovato. Qualora l'oggetto sia stato rinvenuto dalle Forze dell'Ordine, decorso un anno esso viene acquisito al patrimonio comunale.

Per informazioni ci si può rivolgere alla Polizia Municipale - Piazza Battisti, 1 telefonando al numero 0735/794233 o scrivendo una mail a segreteriacomando@comunesbt.it

# LA CREMAZIONE, scelta di maturità



La scelta di destinare le proprie spoglie mortali alla cremazione, cioè di ridurre ciò che resta di noi alla fine della vita agli elementi base (gas e frammenti ossei), è molto diffusa all'estero, soprattutto nei Paesi anglosassoni, e da qualche anno ha preso decisamente piede anche da noi. La pratica della cremazione, infatti, oltre ad essere sicura, igienica e dignitosa per le spoglie mortali, evitando il processo di decomposizione che, più o meno lentamente, avviene con l'inumazione o la tumulazione, è anche economico per il cittadino e per il Comune. Basti pensare che il cimitero di San Benedetto accoglie, nelle diverse forme, i resti di oltre 40mila defunti: una città nella città, con tutto ciò che ne consegue in termini di investimenti per ampliamenti e gestione.

## L'IMPIANTO DI CREMAZIONE

San Benedetto fu nel 1992 uno dei primi Comuni a dotarsi di un impianto di cremazione e per anni è stato l'unico a servire, insieme a

quello di Roma, buona parte del centro Italia. La gestione dell'impianto comunale, ubicato nella parte nord del complesso cimiteriale, all'interno della palazzina servizi che si affaccia su via Gemito, è attualmente affidato all'Azienda Multiservizi S.p.A. (della quale il Comune di San Benedetto del Tronto detiene il 99,46 %) che vi impiega tre persone.

L'impianto ha conosciuto un progressivo incremento dell'utilizzo, così come gli utili che il servizio ha generato per le casse comunali: nel 2007 le cremazioni furono 384, salite a 778 nel 2008, a 923 nel 2009, a 1130 nel 2010. Quasi invariato il numero nel 2011 (1125 cremazioni) fino ad arrivare alle 1433 del 2012 con un incasso di oltre 600mila euro.

Una quota importante di queste operazioni riguarda i cosiddetti "resti mortali", cioè la cremazione di salme che sono giunte al termine del periodo ordinario di tumulazione: si tratta infatti di un'importante, e soprattutto economica, alternativa al

rinnovo della concessione di un loculo che torna dunque nella disponibilità del Comune per una riassegnazione limitando, come detto, la necessità di continui ampliamenti del cimitero.

## IL CONTROLLO DELLE EMISSIONI

Dal 2006 il forno non viene più alimentato a gasolio ma con il più ecologico metano. Allo scopo di mantenere l'impianto nella migliore efficienza ed affinché possano essere osservate le più rigorose disposizioni di legge in materia di emissione fumi, il Comune negli ultimi anni ha investito per interventi di aggiornamento più di 400.000 euro. Particolare attenzione è stata dedicata all'impianto di depurazione che non si limita alla sola rimozione delle sostanze presenti nei fumi sotto forma di particelle solide, di granulometria anche estremamente fine, ma provvede anche alla neutralizzazione delle componenti acide gassose e all'abbattimento delle sostanze organiche, dei metalli potenzialmente presenti

come vapori e delle sostanze organoclorurate.

Il funzionamento del forno crematorio è sottoposto a controlli periodici eseguiti nel rispetto delle prescrizioni indicate dalla Provincia di Ascoli Piceno. Dall'entrata in esercizio, ogni verifica ha sempre confermato valori di emissioni largamente inferiori a quelli consentiti. Le ultime analisi sono state eseguite il 16 novembre 2012 ed hanno dato i seguenti risultati (*vedi tabella nella pagina a fianco*).

Un'ulteriore verifica è stata effettuata il 18 aprile 2013 dalla Agenzia Regionale per la Protezione Ambientale delle Marche (ARPAM) che, con propri campionamenti, ha confermato il rispetto dei limiti fissati dalle autorizzazioni provinciali.

## QUANTO COSTA

La cremazione della salma di un cittadino residente costa 295 euro. Per un non residente l'operazione costa 495 euro. La cremazione di resti tumulati nel cimitero costa 247 euro, di resti tu-





mulati in altro cimitero 397 euro. A ciò si devono aggiungere altri oneri come l'urna (il prezzo va da 29 a 94 euro a seconda delle finiture), le spese di travaso della salma in contenitore idoneo alla cremazione, quelle per la smurazione (qualora si tratti di resti mortali), le imposte di bollo.

Il Comune però, per incentivare la pratica della cremazione, riconosce la gratuità delle somme per la cremazione, il travaso dei resti e per le spese a chi restituisce i loculi che non abbiano maturato il 70% del periodo di durata della concessione, a chi restituisce quelli in concessioni perpetua e a chi decide di optare per la cremazione e non rinnovare la concessione scaduta.

Va anche ricordato che la legge e il regolamento comunale consentono diverse forme di destinazione delle ceneri: le urne possono essere custodite negli appositi "colombari" (piccoli loculi

familiari che contengono anche diverse urne) da ot-

tenere in concessione, possono essere collocate in lo-

culi già in concessione, custodite presso il domicilio di un parente (che viene a tale scopo autorizzato), ma possono anche essere disperse in spazi aperti (mare, laghi) lontani da centri abitati, secondo le prescrizioni del regolamento che è consultabile sul sito del Comune [www.comunesbt.it](http://www.comunesbt.it) (sezione "Il Comune" e poi "Regolamenti").

Proprio accanto all'area di cremazione, infine, c'è una "Sala del commiato" (foto in alto). Lo spazio è stato concepito come luogo interconfessionale nel quale è prevista la cerimonia per l'ultimo saluto alla salma e la consegna delle ceneri, un'area dove possono confluire tutte le fedi religiose, nel pieno rispetto ogni confessione senza privilegiarne alcuna.

Per ulteriori dettagli, è sempre possibile rivolgersi agli uffici del Civico cimitero, in via Gemito 17, tel. 0735/592106. e mail: [camelil@comunesbt.it](mailto:camelil@comunesbt.it)



ELEMENTO	VALORI RILEVATI	VALORI LIMITE
Polveri	0,6	10
Ossidi di carbonio	2,9	100
Mercurio	0,00002	0,05
Cromo	0,004	0,015
Piombo	0,015	1,5

(dati espressi in milligrammi per metro cubo)

# Un nuovo parcheggio nel piazzale ex Start

Da venerdì 12 luglio è aperto e fruibile il nuovo parcheggio realizzato nel piazzale ex Start in zona nord della città. La riqualificazione dei 1.800 metri quadrati ha avuto un costo complessivo di 45 mila euro che sono stati utilizzati per sistemare i marciapiedi circostanti, rifare le condotte fognarie, realizzare la nuova illuminazione e ovviamente asfaltare l'intera area ottenendo così 73 nuovi stalli per la sosta auto più due riservati ai diversamente abili. Predi-



sposte anche quattro aiuole con altrettante essenze arboree di Celtis australis, meglio conosciuto come "bagolaro". La riqualificazione del piazzale ex Start risponde all'esigen-

za di attenuare la penuria di parcheggi nell'area nord della città. Rispetto al progetto iniziale, grazie alla razionalizzazione degli spazi sono stati recuperati ulteriori cinque posti

auto. L'intervento è stato possibile grazie all'impegno profuso dai tre assessorati ai Lavori pubblici, alla Mobilità e alle Attività produttive con la ditta Gabrielli che ha stipulato la convenzione con il Comune.

Con il ribasso conseguito nell'appalto, si è proceduto anche alla realizzazione dell'asfalto del largo compreso tra le vie Manzoni e Marsala dove è stato anche installato un punto luce centrale per potenziare l'illuminazione.

## Si rifà il ponte di via Carnia

Sono partiti venerdì 19 luglio i lavori di adeguamento del ponte di via Carnia. L'intervento rientra tra le opere finanziate dalla Regione Marche nell'ambito del PRUACS - Programma di riqualificazione urbana per alloggi a canone sostenibile che ha visto il Comune ottenere un contributo complessivo per le opere pubbliche da realizzare nella

zona di via Manara - Paese alto di euro 1.650.000,00.

L'opera è stata affidata alla ditta Lupi Vincenzo srl che si è aggiudicata la relativa gara d'appalto per un importo di circa 85 mila euro. Saranno realizzate due passerelle di acciaio per il transito ciclopedonale che si affiancheranno al ponte esistente che subirà a sua volta interventi

di rinforzo strutturale. Lo spazio prima destinato ai marciapiedi sarà quindi interamente riservato agli automezzi rendendone più agevole il transito nei due sensi di marcia. I lavori dovrebbero terminare entro la fine dell'anno.

Durante i lavori il traffico veicolare subirà ovviamente delle modifiche. Infatti è

stata emessa un'ordinanza della Polizia Municipale in cui si dispone il divieto di transito in direzione di marcia sud - nord sul ponte di via Carnia. In pratica, sarà consentito il transito solo in direzione di Acquaviva mentre chi scende dalla zona collinare dovrà obbligatoriamente utilizzare via Tonale per immergersi su via Manara.



# PROGETTO COMUNE

COMUNICAZIONE INTEGRATA



Televisione - Video - Multimedia



Grafica e comunicazione visiva



Stampa digitale e offset - packaging



Web - Live - On demand

[www.progettocomune.tv](http://www.progettocomune.tv) - [redazione@progettocomune.it](mailto:redazione@progettocomune.it)



# Dormite sereni

QUALITÀ DEI MATERIALI  
INNOVAZIONE NELLE SOLUZIONI  
vi proponiamo soltanto prodotti certificati  
garantiti nel rispetto delle più severe  
normative ambientali



**PROROGA FINO A  
DICEMBRE 2013  
PER LE DETRAZIONI  
FISCALI DEL  
50% e 65%**

## RISPARMIO FISCALE INNALZATO AL 65%

Risparmio sulla bolletta montando infissi moderni e certificati recuperi il tuo investimento in pochi anni  
scopri come visitando il nostro showroom o il nostro sito internet [www.lafinfinssi.it](http://www.lafinfinssi.it)

sede produttiva: VIA 2 GIUGNO, 17/19 - MONTEPRANDONE AP showroom: VIA MARE 85/A - PORTO D'ASCOLI - TEL. 0735 753819  
orario showroom: DAL LUNEDÌ AL VENERDÌ 16,00 / 19,30 SABATO 9,30 / 12,30 POMERIGGIO PER APPUNTAMENTO

**NUOVO SERVIZIO**

# SERVIZI di ASSISTENZA

**PERSONALE QUALIFICATO  
PER IL BENESSERE DEI TUOI CARI**

**PER L'ESTATE 2013  
TURISMO ASSISTITO**

**mano a mano  
...al mare**

in collaborazione con  
**ASSOC. ALBERGATORI  
RIVIERA DELLE PALME**  
e I.T.B. di  
S. Benedetto del Tronto

**Riviera  
delle Palme**



**Non rinunciare ai BENEFICI del sole e del mare!**  
Sulla Riviera delle Palme trovi l'aiuto e l'assistenza di cui hai bisogno.

- Assistenza anziani, malati e disabili • Assistenza diurna, notturna, domiciliare ed ospedaliera
- Fisioterapia a domicilio • Servizio badanti, integrazione e sostituzione • Servizio di accompagnamento
- Preparazione pasti e somministrazione • Cura della persona e dell'ambiente domestico
- Sostegno alla persona e alla famiglia • Assistenza nell'espletamento delle pratiche quotidiane

San Benedetto del Tronto - via N. Tommaseo, 30  
Tel. 0735 500358 349 4405405 349 4419192

[info@manoamanocoop.it](mailto:info@manoamanocoop.it)

[www.manoamanocoop.it](http://www.manoamanocoop.it)

**mano  
a mano**

Soc. Cooperativa Sociale O.N.L.U.S.





STRATEGIA COMUNALE DI SVILUPPO  
Pianificazione Urbanistica  
SISTEMA AREALE  
SISTEMA LINEARE  
SISTEMA PUNTUALE  
RETI TECNOLOGICHE  
ASSI DI RINATURALIZZAZIONE

TRIVOLA DELLE STRATEGIE

ELAB. 06 2004 - 2008 2011

**SISTEMA LINEARE**

**VIABILITÀ ESISTENTE**

- Autostada A14
- Strada statale 15 e strada statale 9
- Superstrada Ascoli Mare
- Viabilità urbana
- Viabilità extraurbana

**VIABILITÀ DI PROGETTO**

- Viabilità culturale
- Viabilità urbana
- Viabilità extraurbana

**RETI TECNOLOGICHE**

- Linee aerea elettrificate da pianificare

**ASSI DI RINATURALIZZAZIONE**

- corridoi fluviali
- tracce storiche di filo

**SISTEMA PUNTUALE**

**PUNTI CRITICI**

- Interesse associativo
- Interesse comunale
- Interesse locale

**COLLEGAMENTI E CONNESSIONI**

- Scalo extraurbano
- Scalo di quartiere
- Scalo urbano
- edificazioni di nuova previsione o da adeguare

**SISTEMA AREALE**

- area strategica (cattura distretto)
- spazio libero largamente da recuperare
- aree perenni ecologiche di nuova previsione
- area di ricomposizione dei margini urbani
- area progetto sottoposta a piano particolareggiato
- area P.E.P. da riqualificare
- area pubblica da valorizzazione
- strutturazione pubblica di quartiere non attuale
- strutturazione di interesse generale non attuale
- area dei centri storici da ridisegnare
- edilizia residenziale pubblica (quartieri esistenti)

**aree produttive in trasformazione/qualificazione**

- AP1 zona artigianale - commerciale e Turf di Porto d'Isola
- SD1 zona composta (via del Tribunale)
- residenziale - commerciale - artigianale
- SC2 zona composta
- residenziale - commerciale - artigianale
- ED2 strada marittima (via Pasolini)
- commerciale - distrettuale - artigianale
- CD2A zona composta
- commerciale - distrettuale - industriale
- SD3 zona specializzata
- artigianale - industriale
- AU attrezzature urbane
- servizi distribuiti - servizi distribuiti
- PUF parco urbano fluviale
- AP2 zona artigianale di espansione e Turf (Alba Alta)
- SC3 zona composta
- residenziale - artigianale
- in viale di quartiere
- AP3 zona filo porto - città
- SA verde sportivo
- qualificazione urbana
- di servizi
- SP1 zona composta (via Colombo)
- residenziale - commerciale - artigianale
- SP2 zona composta
- residenziale - commerciale - distrettuale
- DI zona artigianale - commerciale - industriale
- area produttiva nel tessuto edilizio residenziale

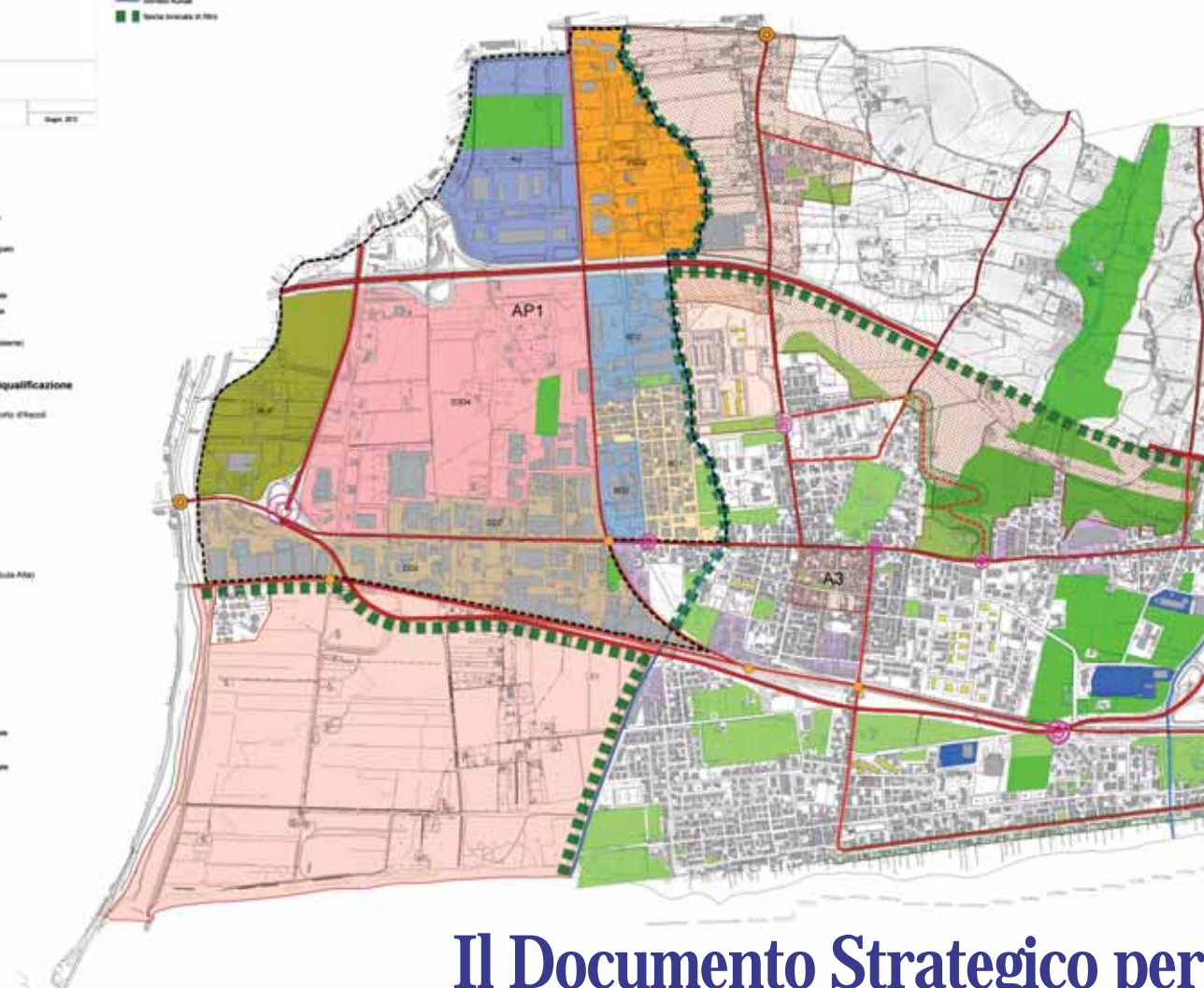

# Il Documento Strategico per

Nella seduta dell'11 luglio scorso il Consiglio comunale ha approvato il "Documento strategico" per la pianificazione urbanistica. L'esigenza di dotarsi di un documento che, appunto, delinei le strategie che il Comune dovrà seguire nel pianificare lo sviluppo cittadino dei prossimi anni nasce dalla constatazione che è ormai necessario superare un Piano Regolatore risalente agli anni '80 e non più rispondente ad una realtà cittadina profondamente mutata. Nel 2007 il Consiglio comunale approvò lo "Schema Direttore", un atto tendente a dettare gli obiettivi di fondo, gli indirizzi e i progetti della pianificazione

comunale in coerenza con quanto previsto con la proposta di legge regionale urbanistica dello stesso anno che non fu mai approvata. Ciò ha costretto l'Ente a procedere con la vecchia normativa, e cioè con una serie di varianti al Piano regolatore per dare le risposte che la città attendeva da anni. Nel frattempo è intervenuta la legge regionale n. 22 del 2011 che introduce un nuovo strumento urbanistico, il Programma Operativo per la Riquilificazione Urbana (PORU), mentre la nuova legge urbanistica è ancora di là da venire. Da queste considerazioni nasce la necessità di costruire uno strumento, denominato "Docu-

mento Strategico", che parta da analisi ed obiettivi dello "Schema Direttore" per fare da "ponte", utilizzando le norme in vigore, fino all'entrata in vigore della nuova legge regionale organica per il governo del territorio. Gli obiettivi principali che si pone il "Documento strategico" sono dunque:  
a) individuare le criticità della pianificazione vigente, proporre soluzioni e delineare il percorso di governo di tali trasformazioni in coerenza con la legislazione vigente;  
b) ridefinire gli obiettivi indicando gli strumenti a disposizione in base alla normativa vigente;  
c) definire una preliminare

fase di programmazione e attuazione degli obiettivi frazionata nel tempo, una fase di ricorso anche a strumenti di urbanistica contrattata pubblico-privato (ma anche privato-privato con la perequazione urbanistica), una fase conclusiva per coordinare queste ipotesi e collocarle in previsioni urbanistiche di Varianti utilizzando le leggi in vigore;  
d) costituire atto di indirizzo in vista del coordinamento del futuro PORU con il Programma delle opere pubbliche. Gli assi strategici sui quali si muovono le soluzioni del Documento Strategico sono in estrema sintesi:  
1) Priorità al recupero edilizio



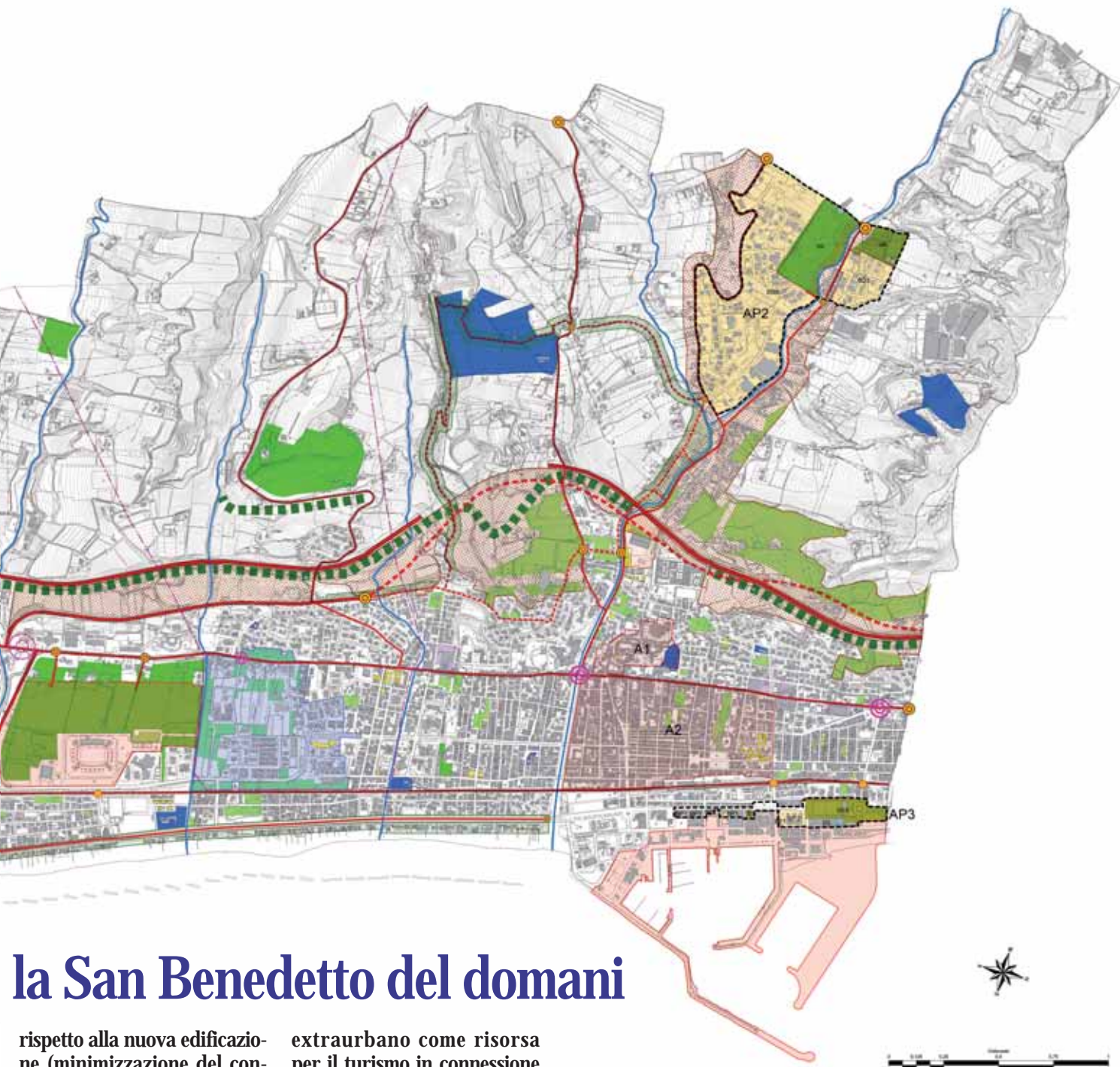

## la San Benedetto del domani

- rispetto alla nuova edificazione (minimizzazione del consumo di suolo).
- 2) Incremento della qualità urbana mediante attenuazione dei rischi, attrezzatura e qualificazione degli spazi pubblici e valorizzazione della mobilità sostenibile.
- 3) Edilizia sociale come elemento diffuso sul territorio.
- 4) Paesaggio come risorsa e non come "vincolo".
- 5) Logica premiale nei confronti dei privati legata all'incremento e cessione al Comune di standard attrezzati e edilizia sociale.
- 6) Protezione dei suoli agricoli pregiati.
- 7) Riutilizzo del patrimonio

- extraurbano come risorsa per il turismo in connessione mare - collina.
- 8) Definizione di parchi collinari, anche con funzione agricola, legati a corridoi ecologici e al verde urbano.
- 9) Individuazione dell'area "Brancadoro" quale legame strategico tra l'abitato di S. Benedetto e quello di Porto d'Ascoli con ampia dotazione pubblica, in prevalenza verde urbano e sportivo.
- 10) Classificazione della città secondo i valori effettivi delle aree sulla base dei valori IMU (carta del valore dei suoli) finalizzati all'applicazione della perequazione urbanistica.

### Partecipa alla consultazione pubblica!

L'Amministrazione comunale invita cittadini, associazioni, comitati e portatori di interesse in genere a inviare contributi, proposte o domande.

Per poter partecipare alla discussione sulle tematiche dell'urbanistica comunale è possibile inviare quindi una mail al seguente indirizzo: [documentostrategico@comunesbt.it](mailto:documentostrategico@comunesbt.it)

La mail, oltre a contenere le generalità del mittente (nome, cognome, indirizzo e città di residenza), dovrà contenere anche l'autorizzazione al trattamento dei dati

personali ai sensi della vigente normativa in materia, trattamento che sarà limitato alla sola finalità di gestione e archiviazione degli stessi messaggi inerenti il procedimento in oggetto (nel caso di associazioni, comitati o gruppi sarà necessario indicare un unico referente).

A richiesta dell'utente potranno essere inviate allo stesso indirizzo mail indicato dal cittadino contributi, articoli, comunicazioni o inviti ad eventi che l'Ufficio di piano comunale dovesse convocare sulla materia urbanistica.



# Il primo stabilimento balneare sambenedettese

di Giuseppe Merlini

Per l'amenità del luogo, la dolcezza del clima, la finissima sabbia, nel giugno del 1865 sul litorale sambenedettese compreso tra il Viale dell'Ancoraggio (viale Secondo Moretti) e la foce dell'Albula, poco distante dall'incasato urbano, apriva ad uso pubblico il primo "Stabilimento di Bagni Marini" dell'intera provincia.

Questa prima struttura balneare, che in realtà altro non fu che una semplice e spoglia capanna di legno, nacque grazie allo speciale Filippo Leti - futuro sindaco della città dal 1899 al 1902 - che pensò di dotarla persino di assistenti ai bagni nonostante avesse pochissimi camerini ai quali accedere, ovviamente, dietro corrispettivo biglietto di ingresso. Poiché la colonia bagnante residente, ma soprattutto forestiera, accresceva di anno in anno in maniera esponenziale, nel 1874, smantellato lo Stabilimento Leti, i tre fratelli Pietro, Vincenzo e Benedetto Rutili eressero un nuovo manufatto ma non riuscirono ad ultimarlo come avrebbero voluto. Nonostante fosse rimasto incompiuto per anni, fu comunque in grado di accogliere la numerosa colonia bagnante proveniente da Ascoli e dall'ascolano, da Roma e dai tanti centri dell'Italia centrale anche se il contributo numericamente più importante di turisti lo forniva ogni estate l'Abruzzo, soprattutto l'Abruzzo Ultra, per dirla come si sarebbe detta un tempo.

Lo Stabilimento Bagni sambenedettese venne costruito in un punto strategico di quella che sarà la successiva espansione litoranea della città, a ridosso del Giardino Pubblico fortemente voluto dall'Amministrazione Secondo Moretti, ricco di ombra,

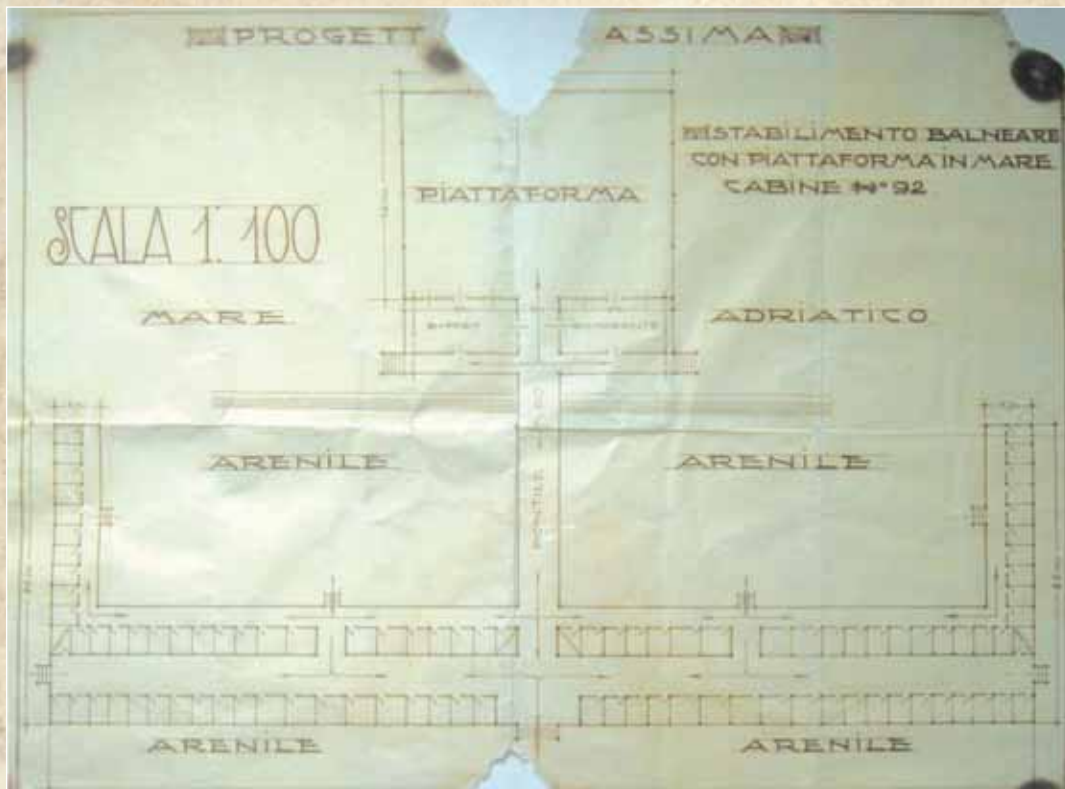

di acqua, di sedute per il ristoro, di una odorosa flora e di viali spaziosi in estensione verso la battigia.

Il punto di svolta si ebbe quando, su invito del medico ascolano Costanzo Mazzoni, a San Benedetto arriva, da Roma, il piemontese Costanzo Chauvet, direttore e proprietario del periodico "Il Popolo Romano". Incantato dalla cittadina adriatica, iniziò a pubblicizzare sul giornale San Benedetto del Tronto e il suo ottimo pesce. Vivace, brillante e geniale, vide nei suoi soggiorni sambenedettesi l'opportunità di favorire anche i suoi affari, stavolta in ambito turistico, mentre andava acquisendo immobili e terreni tra San Benedetto e Montepandone. Dopo richiesta di sussidio avanzata nel 1879 al Consiglio Comunale per la costruzione di un nuovo Stabilimento balneare nel tratto di spiaggia corri-

spondente a dove oggi sorge il faro cittadino - che, seppur accordata, rimase vana - il 30 gennaio del 1880, in società con Achille Feliziani e Giuseppe Panfilì, acquistò per £. 13.000 da Pietro e Benedetto Rutili i due terzi dello Stabilimento Balneare. L'estate del 1880 si aprì sotto la conduzione del romano Morteo, uomo di fiducia di

Chauvet, gestore impeccabile che accoglieva i bagnanti nello Stabilimento Balneare completamente ristrutturato e rinnovato. Dopo Morteo la gestione passò dapprima a Filippo Cappelletti - mentre la località di San Benedetto del Tronto iniziava ad imporsi come la spiaggia più ricercata ed ambita - e poi, dal 1887, ad Eugenio Squartini.

Quarantaduenne anconetano, già locandiere dapprima a Teramo e poi ad Ascoli, Squartini in accordo con Chauvet - che era nel frattempo entrato in società anche con la Banca di San Benedetto - diede un tocco di lusso e mondanità dotando non solo la piattaforma in mare ma anche il palazzo dello stabilimento di ogni comfort. Comodissimi appartamenti, splendide sale, una sfarzosa sala da ballo, un'ariosa piattaforma con trentasei camerini da bagno forniti di ogni necessità e anche del superfluo.



Costanzo Chauvet



Al volgere del secolo San Benedetto del Tronto poteva vantare una numerosissima e scelta clientela mentre l'esercizio generale dello Stabilimento fu affidato al sambenedettese Giuseppe Alfonsi, reduce dall'Egitto dove per molti anni aveva gestito il servizio di ristorazione sui vapori Khediviali, che portò l'acqua potabile anche all'interno dello Stabilimento e introdusse la luce ad acetilene per l'incremento dei balli, dei divertimenti, dei concerti e della musica serale, tutto sotto la super visione della ballerina Maria Dechet, sua giovane moglie originaria di La Spezia.

Eugenio Squartini morì improvvisamente nel luglio del 1902 e lo Stabilimento Bagni, dopo la gestione Alfonsi, passò, dal 1905, a Iacopo Melani originario di Pistoia, a capo di una società che da diversi anni gestiva i ristoranti della stazione ferroviaria di Castellammare Adriatico (Pescara) e di Tivoli. Nel luglio del 1907 la direzione venne affidata a Filippo Mainelli, del ristorante Regina di Roma e poi a Giuseppe Bernardo.

L'intera proprietà dello Stabilimento, compreso quello che da lì in avanti sarà il "Grand Hotel des bains", divenne totalmente di Costanzo Chauvet in due tranches: nel settembre del 1908 e nel novembre dell'anno successivo con rogiti del notaio Zeffferino Secreti. Nel 1909 la direzione dello Stabilimento venne affidata a Leoni e Santori, entrambi di Castellammare Adriatico. Il piazzale era ora illuminato dalla luce elettrica e a tutti i servizi si aggiunse anche la produzione di gelato fornito per opera di un artigiano di Chieti.

Nel 1918, alla morte di Costanzo Chauvet (5 febbraio), lo Stabilimento passò di proprietà alla figlia Clelia e, in

**SAMBENEDETTO DEL TRONTO**

**STABILIMENTO BALNEARE MARITTIMO**

STAGIONE 1894

**TARIFFA**

BAGNI		BIANCHERIA		ACCESSO AL PIAZZALE DELL'ALBERGO E ALLA PIATTAFORMA	
Per 1 individuo in camerino	L. 0, 50	Costume da donna	Cent. 20	Per ogni persona per tutta la stagione	L. 4, 00
» 2 » » »	» 0, 80	Camiciotto	» 15	Per ogni famiglia di due soli individui	» 7, 00
» 3 » » » »	» 1, 10	Mutandine	» 10	Per ogni famiglia più numerosa	» 10, 00
» 4 » » » » »	» 1, 45	Lenzuolo	» 15	Biglietto individuale	» 0, 10
» 5 » » » » » »	» 1, 75	Asciugamani	» 05	idem. nelle sere di musica	» 0, 15
» 6 » » » » » » »	» 2, 10	Cappello	» 05		
» ogni indiv.* in cam.* com.*	» 0, 25				
» domestici	» 0, 15				

Si fanno abbonamenti per non meno di 12 bagni col ribasso del sesto. È gratuito il bagno per fanciulli di età inferiore ai sette anni quando lo prendano in compagnia di persone adulte. La durata del bagno è di un'ora compreso il tempo per spogliarsi e vestirsi.

I domestici potranno fruire della tariffa speciale dalle ore 6 alle 8 e dalle 15 alle 16; ed anche nelle altre ore se si bagnino nello stesso camerino dei padroni.

Per chi prende il bagno anche senza essere abbonato non è dovuta la tassa d'ingresso alla piattaforma.

L'abbonamento al bagno dà diritto al solo abbonato, e non ad altri di sua famiglia, di accedere senza pagamento di tassa al piazzale e alla piattaforma.

**ABBONAMENTI SPECIALI PER FESTE DA BALLO**

*Sambenedetto del Tronto 29 Giugno 1894.*

*Il Conditore — EUGENIO SQUARTINI*



qualità di usufruttuaria, a Regina Lauger vedova Chauvet (morta a Roma il 5 aprile 1929 in via Due Macelli dov'era residente). Nel 1922 la gestione dello Stabilimento venne affidata, per un brevissimo lasso di tempo, a Teodorico Pomponi che l'anno prima aveva aperto il

Teatro Virginia con annesso Hotel Eden (attuale struttura dei Padri Sacramentini) anche se il suo nome è indissolubilmente legato al teatro Concordia che trasformò, nell'immediato dopoguerra, in cinematografo. Nel 1923 la gestione dello Stabilimento passò a Sante Galizi e, dal



1926, a Pietro Lagalla. Nel 1931 Ricchi Imperio (proprietario dal 1914 del cinematografo Roma), originario di Baschi (oggi in provincia di Terni), già vedovo di Maria De Cugni proprietaria dell'Antico Albergo della Ferrovia presso la Stazione, divenne gestore dello Stabilimento Bagni per i successivi due anni rispettando i patti sottoscritti con Benedetto Perfetti - proprietario delle licenze di esercizio - e dietro polizza fideiussoria di Matilde Fratini, sua seconda moglie possidente. Ma la musica dei balli serali, l'orchestrina che accompagnava i pranzi ben presto lasciarono spazio all'educazione dei giovani perché nel 1939 presso l'edificio dell'Albergo Bagni trovava decorosa ed adeguata sistemazione l'Istituto Tecnico Inferiore "G. Sacconi". Lo Stabilimento Balneare, con annesso hotel, venne distrutto durante i bombardamenti del secondo conflitto mondiale e sulla sua area, nel dopoguerra, verrà costruito l'Hotel Jolly, della catena Marzotto, divenuto poi Roxy Hotel ed oggi residence.



# SAN BENEDETTO LIBERA!

di Ugo Marinangeli

Ogni tanto torna la "questione" della data della "Liberazione" della nostra Città. Risulta che anche recentemente si sia svolto un incontro organizzato dall'Amministrazione Comunale per discutere e giungere alla definizione di essa. Documenti in proposito esistono e sono stati riportati principalmente in due interessanti pubblicazioni: "La presenza e l'opera dei Padri Sacramentini a San Benedetto del Tronto dal 1939 a 2009" (San Benedetto del Tronto, 2010) e "Le amministrazioni comunali a S. Benedetto del Tronto dal 1944 ad oggi" di Ugo Marinangeli (Maroni Editore, 1986).

Nella prima pubblicazione, a pagina 25, viene ricordato "lo sfollamento" di ben 4309 sambenedettesi ad Acquaviva, "il primo paese vicino". "Ma tredici religiosi sacramentini - prosegue il Diario della Casa - fra sacerdoti, studenti e fratelli conversi restano lì nella loro casa, al loro posto per proseguire una nuova, significativa memorabile opera: l'assistenza continua e costante a persone e cose, la difesa di immobili e di tutto l'arredamento relativo dallo svaligiamento sistematico dei tedeschi e ladri sambenedettesi, la continuità nell'adorazione perpetua pur fra tante incommensurabili difficoltà e sacrifici".

E tutto ciò anche nei momenti più duri degli oltre 100 bombardamenti aerei e navali subiti da San Benedetto. In quella chiesa, in quei locali si ritrovavano i sambenedettesi che scendevano dopo i bombardamenti per verificare i danni e le distruzioni avvenute; per vedere se la propria casa era rimasta in piedi, per prendere qualcosa di quello che era stato lasciato o per avere un po' di assistenza dai Sacramentini sempre pronti e solleciti nell'aiutare, nel soccorrere, nel rincuorare, nell'incoraggiare.

Il fronte (è così che chiamavano la linea del combattimento), che si era fermato per diversi mesi ad Ortona, nel maggio 1944 comincia a muover-

## 18 E 19 GIUGNO 1944, la cronaca delle frenetiche ore di uno dei momenti più importanti per la vita della città

si. Le truppe tedesche retrocedono e già ai primi di giugno molti sambenedettesi tornano in paese, malgrado i rischi ancora presenti.

Ed il 4 giugno, festa della SS.ma Trinità, "la partecipazione della popolazione è plebiscitaria sia alle funzioni come pure con doni, regali in natura. Commovente il gesto degli sfollati più poveri di San Benedetto che, trattenendo una aliquota sul misero sussidio, ci presentano l'offerta di lire 2500".

Il 18 giugno "le retroguardie tedesche fanno saltare ponti e strade e poi scappano. Per tutta la giornata non si odono che tremendi scoppi. Per misura precauzionale - registra il diario della Casa - dalle 11,00 alle 12,00 si è depresso il SS.mo che era mai sceso dal suo Trono. Alla sera, liberati dai tedeschi e senza alcun velivolo nel cielo, si registra una pace e serenità da mesi mai più avuta".

Ed il giorno dopo, il 19 giugno, "giungono a S. Benedetto le prime truppe polacche, gentili sorridenti. Vengono accolte con applausi e colmate di fiori. Pare di rivivere, in questa mutata atmosfera politica di comprensione. Un gruppo di nostri studenti scende a S. Benedetto per riparare la Chiesa e la Casa, aiutando muratori e falegnami".

Seguivano tridui e giornate di ringraziamento per la miracolosa liberazione dai tedeschi senza subire quei danni che si temevano se (com'era stabilito) sul Tronto si fosse fermata la linea di fuoco degli eserciti in guerra". E' questo l'unico documento storico che stabilisce la data del 19 giugno come data di passaggio delle truppe polacche nella nostra



città

Nella seconda pubblicazione, nelle pagine 19-20, è riportato:

"Le truppe alleate avevano ripreso la liberazione degli Abruzzi e, superato il fiume Tronto, penetravano nelle Marche malgrado tante difficoltà soprattutto per la mancanza sull'Adriatica dei ponti fatti saltare dai tedeschi in fuga. Lasciata definitivamente la nostra città, il 19 giugno le prime truppe polacche, guidate in Italia dal Generale Anders, entravano in San Benedetto accolte dagli abitanti che dai paesi vicini erano subito scesi riprendendo possesso delle abitazioni rimaste illese malgrado i terribili bombardamenti".

Ma già il giorno precedente era stato diffuso un comunicato del Comando Centrale Militare della zona di Ascoli Piceno: "Allo scopo di garantire il normale svolgimento della vita cittadina questo Comando assume temporaneamente i pieni poteri. I dipendenti pubblici del cessato Governo dovranno tenersi a disposizione di questo Comando per continuare la loro attività in base alle direttive che verranno impartite. Sono severamente vietati i saccheggi, atti di violenza e tutte le manifestazioni che possono turbare la normale vita cittadina. I possessori di armi e munizioni e materiale bellico di qualsiasi genere sono obbligati a fare immediato versamento a questo Comando. E' severamente vietato appropriarsi di materiali provenienti da demolizione di opere pubbliche. I contrav-

ventori saranno denunciati al Tribunale militare. Vista la necessità di ripristinare il traffico stradale con il Capoluogo di Provincia, questo Comando procederà alla regolare requisizione da parte di appositi incaricati e dietro rilascio di regolare ricevuta. Per l'esecuzione dei lavori stradali gli operai atti al lavoro sono pregati di presentarsi a questo Comando.

18 giugno 1944  
IL COMANDANTE DELLA  
ZONA DI S. BENEDETTO  
(firma illeggibile)

N.B. Il Comando è sito nella stazione di S. Benedetto del Tronto"

Si è discusso nel passato sugli autori del Comunicato del Comando militare e si dava come risposta che fosse opera dei partigiani operanti nella zona che, accertata la fuga dei tedeschi, nella serata del 18 giugno presero possesso della nostra città ed emisero il Comunicato riportato.

Infatti avvisi ed ordinanze venivano emessi nei giorni successivi con la firma di Gino Gregori, quale Comandante Militare della Zona di S. Benedetto.

E sarà proprio Gino Gregori, designato dal Comitato di Liberazione di S. Benedetto e con il parere favorevole del Comitato Provinciale di Liberazione e del Governo Militare Alleato, ad essere nominato, con Decreto prefettizio del 21 giugno 1944, Sindaco del Comune di S. Benedetto del Tronto.



# LUDOPATIA, anche un sito web per chiedere aiuto

Quando il gioco d'azzardo diventa patologia è necessario porre immediatamente rimedio. È nato proprio con questo intento, nell'ottobre del 2012, l'ambulatorio per il trattamento del gioco d'azzardo patologico "Rien ne va plus". Lo sportello è stato creato a San Benedetto del Tronto dalla cooperativa sociale Ama - Aquilone in seguito all'emergere e l'inasprirsi di questa problematica.

Si tratta di un servizio gratuito rivolto a giocatori problematici e ai loro familiari al fine di offrire loro percorsi terapeutici di sostegno e counseling. A nemmeno un anno dall'avvio dell'ambulatorio, e in conseguenza del sempre crescente numero di richieste pervenute allo sportello, la cooperativa Ama - Aquilone ha deciso di creare un portale dedicato all'ambulatorio all'indi-

rizzo [www.nongiocopiù.it](http://www.nongiocopiù.it). Il sito nasce con l'intento di informare sui rischi e sulle cure del gambling. Al suo interno è possibile trovare cifre e numeri riguardante il gioco d'azzardo in Italia e nel nostro territorio; le terapie per porre fine alla dipendenza dal gioco d'azzardo; interviste a esperti a livello nazionale di gioco d'azzardo; le storie personali raccontate da giocatori

patologici; le iniziative create negli ultimi mesi in tutta Italia per porre un freno al gioco d'azzardo e le inchieste riguardanti il gambling. Si tratta dunque di un portale completo, contenente dati aggiornati e informazioni concernenti tutti i giochi d'azzardo (dalle slot al Lotto, dai Gratta&Vinci al Bingo) nonché i riferimenti necessari per mettersi in contatto con l'ambulatorio.

# www.nongiocopiù.it

♠♦♣♥ Rien ne va plus

## I numeri della malattia

Nelle Marche sono attivi 14 servizi regionali per le dipendenze patologiche (STDP) nell'ambito delle cinque Area Vaste della Regione Marche. Dal 2008 al 2011 il servizio di San Benedetto (che ha sede in ospedale) per quanto riguarda il gioco d'azzardo patologico ha avuto 40 contatti e 13 soggetti in carico per i quali sono iniziati trattamenti che prevedono colloqui individuali e con i familiari. L'Unità di Strada (il progetto promosso dai Comuni dell'Ambito Territoriale Socia-

le 21, in collaborazione con il STDP, Area Vasta 5 e Regione Marche) ha promosso nel 2011 una ricerca sui giovani e il gioco d'azzardo nell'ambito della campagna dal titolo "Ti piace perdere facile?". Il 5,8% del campione preso in esame (391 studenti di età compresa tra i 14 e i 23 anni) ha dichiarato di avere uno o entrambi i genitori che giocano troppo mentre il 5,9% ha detto di aver pensato di smettere di giocare senza mai riuscirci e l'8,8% di aver giocato una somma maggiore di

quanto si era prefissato. Nello stesso periodo sono stati intervistati anche gli adulti tramite un campione composto da 208 soggetti tra i 16 e i 77 anni. Le professioni maggiormente svolte dagli intervistati sono operaio (20,2%), impiegato (14,4%), pensionato (10,1%) disoccupato (10,1%) e libero professionista (7,2%). Il 17% ha dichiarato di aver giocato una somma di denaro maggiore di quanto si era prefissato mentre il 6,3% ha ammesso di aver pensato di smettere di giocare senza riuscirci.

Il campione riporta inoltre di aver giocato con una frequenza più settimanale soprattutto per scommesse sportive (12,5%), a lotto o lotterie (17,8%). L'11,1% degli intervistati inoltre ha dichiarato di essersi sentito in colpa per la modalità di gioco e per aver perso il controllo. La somma massima giocata è nel 36,65% dei casi inferiore ai 5 euro, nel 22,6% dei casi tra i 5 e i 50 euro e il 6,7% del campione dichiara di aver scommesso in una sola volta una somma maggiore ai 50 euro.

## VOLONTARI PER LA CITTA'

Il Comune di San Benedetto del Tronto intende creare un Albo di soggetti interessati allo svolgimento delle attività volontarie di servizio civico. Il servizio civico può essere prestato per attività di interesse pubblico individuate, a titolo esemplificativo, nei seguenti ambiti:

- **AREA CULTURALE, SPORTIVA, TURISTICA E RICREATIVA:** tutela, promozione e valorizzazione della cultura, del patrimonio storico ed artistico, delle attività ricreative e sportive, comprese le manifestazioni

pubbliche a carattere sociale, sportivo, culturale, folkloristico organizzate e/o patrocinate dall'Amministrazione Comunale;

- **AREA CIVILE:** tutela e miglioramento della vita e dell'ambiente, protezione del paesaggio e della natura, vigilanza di edifici scolastici, aree campestri ed aree verdi e, in generale, parchi gioco, assistenza scolastica davanti alle scuole, servizi di pubblica utilità;
- **AREA GESTIONALE:** supporto agli uffici del Comune.

**CHI PUÒ FARE DOMANDA**  
Possono presentare richiesta i

cittadini italiani, comunitari, extracomunitari purché legittimamente residenti nel territorio dello Stato, di ambo i sessi, in possesso dei seguenti requisiti:

- a) età non inferiore agli anni 18;
- b) idoneità psico-fisica per lo svolgimento dell'attività richiesta, attestata da certificato medico.
- c) assenza di condanne penali
- d) adeguata conoscenza della lingua italiana

Possono svolgere il servizio suddetto anche pensionati per invalidità o disabili; il loro

utilizzo sarà compatibile con la condizione fisica.

**COME FARE DOMANDA**  
Per essere iscritti all'Albo occorre compilare l'apposito modello disponibile sul sito del Comune [www.comune-sbt.it](http://www.comune-sbt.it) (voce "I Servizi") o all'Ufficio Relazioni con il Pubblico e presentarla al Protocollo (piano terra del Palazzo Comunale). Per informazioni e chiarimenti si può scrivere all'indirizzo [mail.cultura@comune-sbt.it](mailto:mail.cultura@comune-sbt.it) oppure telefonare all'Ufficio Cultura (0735 794438 - 794595).

# Successi a raffica per l'I.S.C. "Centro"

## I PREMI PER I LAVORI SULL'AMBIENTE

Due le classi dell'Istituto scolastico comprensivo "Centro" che hanno trionfato ai concorsi nazionali del Consorzio Obbligatorio degli Oli Usati sull'ambiente: la sezione F della scuola dell'infanzia di via Togliatti (con un lavoro sulla raccolta differenziata dei rifiuti si sono aggiudicati il primo premio del concorso "Oggi riciclo io") e la 2<sup>a</sup> C della scuola secondaria di primo grado "Curzi" (terza classificata sul tema dell'acqua come risorsa da tutelare nel concorso "Io non me ne lavo le mani").

I due concorsi nazionali sono stati ideati dal Consorzio Obbligatorio degli Oli Usati nell'ambito del più ampio progetto "Scuola Web Ambiente". Le iniziative realizzate in collaborazione con Le-

gambiente e patrocinate dai Ministeri dell'Istruzione e dell'Ambiente hanno coinvolto oltre 4mila giovani studenti di tutta Italia che si sono contesi i premi in palio presentando lavori molto diversi tra loro, ma accomunati dalla voglia di proporre soluzioni concrete per tutelare l'ambiente. In particolare la classe della "Curzi", ha vinto 1000 euro da destinare all'acquisto di materiale didattico, realizzando all'interno del laboratorio di cinema, condotto dal prof. Riccardo Massacci e dal regista Dante Albanesi, un cortometraggio di finzione dal titolo "La fontana" che invita a riflettere sulla disponibilità e l'accesso idrico nelle diverse parti del mondo. Il lavoro può essere visionato all'indirizzo <http://www.scuolawebambiente.it/coou2/2ccurziap.nsf/Index?ReadForm>.

## LA SCUOLA "TOGLIATTI" DIVENTA "CUSTODE DELLA BIODIVERSITÀ"

I bambini della sezione F della Scuola dell'Infanzia di via Togliatti e le loro docenti, Laura Fazzini, Paola Salzano e Loreta Belgiovine, hanno vinto il concorso indetto dalla Regione Marche "L'orto biologico a scuola". La scuola diventa così "Custode della biodiversità".

Grazie alla partecipazione di nonni, genitori e del signor Torchetti, referente del "Laboratorio del Verde", alla collaborazione degli studenti e prof. Camillo Di Lorenzo dell'Istituto Agrario di Ascoli Piceno, all'assessorato all'ambiente e alla Riserva Naturale Regione Sentina, i bimbi hanno realizzato

"L'orto antico" dove sono stati coltivati alcuni ecotipi vegetali rari che si coltivano nell'area protetta: lattuga rossa, pomodoro della Sentina e limonium narbonense.

Il concorso, promosso dalla Regione e dall'ufficio Scolastico Regionale per le Marche, è inserito nel programma di azione nazionale per la promozione dell'educazione alla salute e per la sostenibilità come valore attivo e strumento per modificare gli stili di vita e accrescere la consapevolezza della qualità delle produzioni biologiche.

Alla scuola è stato consegnato dall'Assam della Regione Marche un kit di semi autoctone iscritte al repertorio regionale del patrimonio genetico del valore di 1.400 euro.



## Agosto, tempo di... divertirsi a scuola

E' agosto, ma l'Istituto Scolastico Comprensivo "Nord" non è in vacanza.

Il programma "A scuola di ... non solo parole", realizzato in collaborazione con l'Amministrazione Comunale che si svolge durante l'anno scolastico nel plesso di via Moretti per gli alunni che scelgono il "tempo pieno", e che ha raccolto grande consenso da parte degli alunni e famiglie, offrirà infatti un'occasione per incontrarsi mercoledì 28 agosto, dalle 16,30 alle 19,30.

Alunni e insegnanti, con il supporto della cooperativa "A piccoli passi" e dell'associazione sportiva dilettantistica "San Giuseppe", s'impegneranno per realizzare la-



laboratori di conchiglie e sabbia raccolte durante l'estate e si cimenteranno successivamente in momenti di animazione ludico-sportiva.

Ci si prepara dunque, in un clima di allegria, a ritrovarsi a settembre per le attività didattiche ma anche per vivere le 40 ore settimanali in un ambiente non solo "scolastico" ma anche di crescita, con esperienze formative di socializzazione (laboratori di musica, immagine e movimento) che vanno ad ampliare l'offerta formativa del tempo pieno.

E tante altre proposte, per chi sceglie il tempo pieno dell'I.S.C. "Nord", sono in cantiere per l'anno scolastico 2013/2014.



# Pinocchio, 130 anni e non li dimostra

Piceno d'Autore raddoppia e diventa Junior, il festival letterario ideato e organizzato dall'associazione culturale "I Luoghi della Scrittura", da quest'anno si divide in due diverse date, per dare più spazio ai bambini e alla letteratura ad essi dedicata.

Dal 28 settembre al 6 ottobre dunque, quarta edizione di FàVolà, ampliata, rinnovata e completamente dedicata alla favola italiana per eccellenza, al libro nazionale che ha venduto più copie nel mondo: Pinocchio.

Una settimana di intrattenimenti quotidiani uniti dall'evento principale che festeggerà l'anniversario dalla prima pubblicazione del libro con una mostra alla Palazzina Azzurra dal titolo "Pinocchio, 130 anni e non li dimostra", curata da Cinzia Carboni.

Saranno esposte collezioni rare e preziose di antiche pubblicazioni del libro, cataloghi, giocattoli, illustrazioni, discografia, filatelia e tante curiosità. Grazie alla collaborazione con i ragazzi delle scuole superiori le visite potranno essere guidate.

L'evento è stato patrocinato anche dalla Fondazione Nazionale Carlo Collodi che invierà un proprio rappresentante all'inaugurazione. Ogni pomeriggio inoltre, dal

"Paese di FàVolà" (Rotonda Giorgini) si svilupperanno iniziative con appuntamenti di animazione, lettura, scrittura, illustrazioni, danza, teatro, giochi, laboratori, tutti sotto

l'egida di professionisti specializzati nei vari campi.

Un trenino elettrico gratuito per i bambini, collegherà la Palazzina Azzurra con la Rotonda nei due fine settimana interessati dall'evento.

Previsti anche presentazioni, approfondimenti e incontri-dibattito per i giovani e anche per i... nonni, con la presenza di ospiti di rilievo, come Andrea Balestri, il piccolo Pinocchio dell'indimenticabile film di Comencini che verrà a portare la sua testimonianza e i suoi ricordi per celebrare l'evento.

A tutti i bambini inoltre sarà rivolto l'invito per scrivere una letterina a Pinocchio. Tra tutte quelle che saranno state imbucate nelle apposite urne, un gran numero verrà premiato con magliette, libri e puzzle di Pinocchio.

Un appuntamento unico e irrinunciabile dunque sia per la mostra alla Palazzina Azzurra che richiamerà collezionisti da ogni parte d'Italia, sia per il divertimento di qualità che saprà offrire ai bambini di tutte le età.

Il programma dettagliato è sul sito [www.iluoghidellascrittura.it](http://www.iluoghidellascrittura.it)

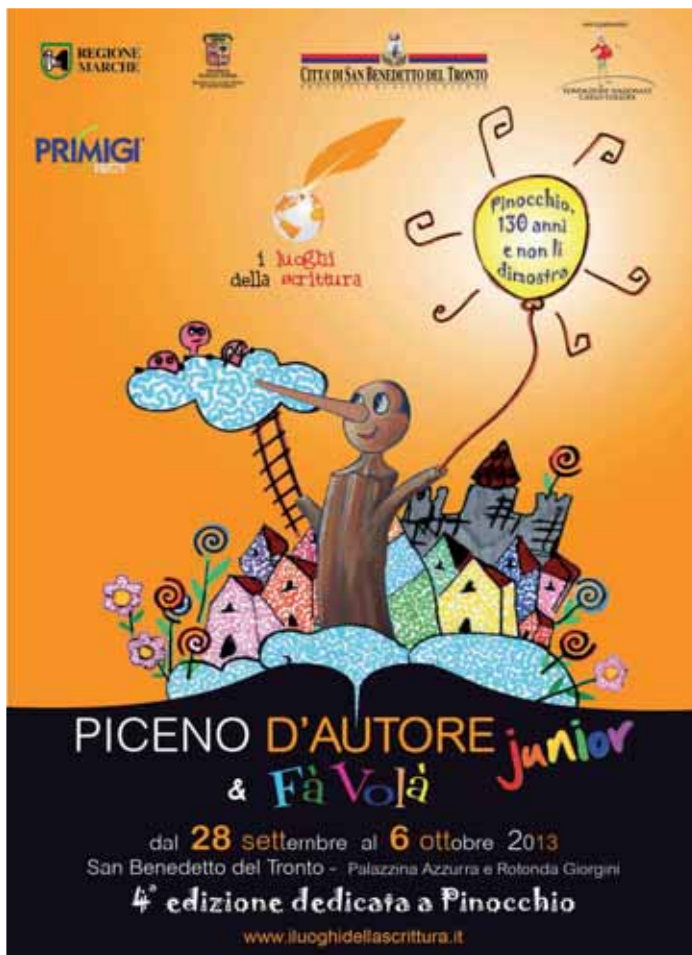

## Corsi di orientamento musicale, serata per le corali cittadine

Anche per l'anno accademico 2012/2013 i Corsi di Orientamento Musicale promossi dall'Assessorato alla Cultura del Comune di San Benedetto del Tronto hanno riscosso un gran successo. E gli allievi, per mostrare i progressi raggiunti durante le lezioni, lo scorso 19 giugno, presso il Teatro Comunale Concordia, hanno tenuto il saggio di fine corso.

Oltre ad offrire un'esibizione delle diverse forme di espressione strumentale, l'iniziativa, giunta alla sua decima edizione, è occasione per i corsisti per verificare i propri progressi, ma anche mantenere viva la vena del canto popolare, polifonico, sacro e lirico.

Le Corali cittadine esibitesi sono il Concerto Bandistico "Città di San Benedetto del Tronto" (Presidente Mario Gabrielli e maestri Simone Oddi e Mauro Croci), l'Associazione Corale Polifonica "Laudate Dominum" (presidente Vittoriano Capretti, insegnante M<sup>o</sup> Romina Assenti), l'Associazione Corale "Padre Domenico Stella" (Presidente Nicoletta Sabatini e maestra Stefania Spacca), l'Associazione Polifonica "Padre Giovanni dello Spirito Santo" (Presidente Franco Civardi e mae-



stri Valentina Bonci e Massimo Malavolta), l'Associazione Corale Polifonica "Giovanni Tebaldini" (Presidente Gabriele Lanciotti, maestri Guerrino Tamburrini e Silvia Ulpiani) e l'Associazione Corale Polifonica "Riviera

delle Palme" (Presidente Vincenzo Cicchiello, Direttore Fabrizio Urbanelli e maestro Sergio Capoferri).

Dopo l'esibizione, agli allievi del terzo anno sono stati rilasciati gli attestati di "frequenza con assiduità e profitto" previsti a conclusione del ciclo

triennale di lezioni. La Commissione Esaminatrice della prova attitudinale dei Corsi era composta dalla prof.ssa Emanuela Marcattili, esperta in materia musicale, e dai maestri dei Corsi di Orientamento Musicale.







**smooke**  
another world

Il Nome della Sigaretta Elettronica

**SBOCCIANO  
LE OFFERTE SMOOKE**  
Scopri il mondo dello svapo...



☛ Scegli la **VAPORIZZAZIONE** al posto della combustione di carta, colla, catrame, additivi ed altre sostanze causa di patologie a carico dell'apparato cardiocircolatorio, vascolare e del cavo orale.

☛ Elimina l'odore sgradevole e persistente, segui il tuo olfatto e scopri il tuo gusto preferito. Non rischiare, affidati a Smooke e scegli solo **LIQUIDI 100% PRODOTTO ITALIANO.**

☛ **RISPARMIA**, senza rinunciare al piacere: spendi di media ogni settimana il 70% in meno! Approfitta degli sconti estivi di Smooke ed aumenta il tuo guadagno.

☛ **SORRIDI** senza timore, migliora la qualità della tua vita. Riscopri il piacere di stare con gli altri, niente più alito cattivo e denti macchiati.

PREMIATI  
CON IL PROGRAMMA  
FEDELTA' SMOOKE

www.smooke.com |

SERGIO GASPARI  
VI INVITA A PROVARE

# il MENU di Benedetto



## Delizia di Viaggio.

- Prendete 6 corse giornaliere
- Condite il tutto con abbondante puntualità e cortesia
- Scegliete quella più saporita e mescolate con la vicina fermata
- Lasciatevi riposare sulle comode poltrone

GASPARI BUS AIRPORT È IL SERVIZIO AUTOBUS DA E PER GLI AEROPORTI DI FIUMICINO E CIAMPINO, CON 6 CORSE GIORNALIERE.

Partenze da S. Benedetto, Porto d'Ascoli, Martinsicuro, Alba Adriatica, Giulianova, Teramo e L'Aquila.

**GLI UNICI AUTOBUS DIRETTI,  
DAI PERCORSI SEMPRE VELOCI E CONFORTEVOLI.**

Per info e prenotazioni: [www.gasparionline.it](http://www.gasparionline.it) - 085-800 4868



#monbenedetto



# Cento anni per tre!

Il mese di luglio 2013 ha visto ben tre nonne sambenedettesi conquistare il secolo di vita. L'Amministrazione comunale, come consuetudine, ha voluto omaggiare le centenarie portando un mazzo di fiori e gli auguri in rappresentanza di tutta la Città.

• Mercoledì 10 luglio Argentina Maroni ha fe-



steggiato la ricorrenza a casa assieme alla famiglia. La signora Argentina è nata il 10 luglio 1913 a Ripatransone. Ha lavorato sempre la terra facendo la contadina. Nel 1937 ha sposato Pasquale Capriotti e si è trasferita ad Offida dove ha continuato a lavorare i campi. Trasferitasi a San Benedetto nel 1963, insieme al marito, ha intrapreso l'attività di portinaia in un grande palazzo di via Piemonte. Ha tre figli, Gina, Luciana ed Emilio con il quale vive, cinque nipoti, otto pronipoti e un trisnipote. A detta dei figli, tutti presenti alla festa, il segreto della longevità di Argentina è "mangiare poco e sano".

• Sabato 13 luglio invece è stata la volta di Vincenza Mannocchi. Nata ad Ascoli Piceno nel 1913, prima di nove figlie, tutte femmine, ha fatto i mestieri più disparati anche lavorando in una falegnameria e presso un benzinaio. Sposatasi con Vincenzo Agostini nel 1933, ha avuto tre figli, due nipoti e due pronipoti. At-



tualmente vive circondata dall'affetto e dalle cure della famiglia del nipote Stefano Agostini. L'elisir di lunga vita per la neocentenaria è "lavorare sempre e vivere giorno per giorno guardando con serenità al futuro".

• Invece, martedì 16 luglio, Angela Pier-santi ha soffiato su 100 candeline stretta



dall'affetto della famiglia. Sposatasi con un ferroviere, Umberto Silvi, è vissuta in molte città delle Marche fino a trasferirsi a San Benedetto nel '54 dove ha lavorato come sarta "vestendo" moltissime famiglie "bene" della città. Ha una figlia, Luciana, un nipote, Fabrizio, e un pronipote, Luca. Donna grintosa e di forte tempra, oggi vive in un appartamento nel centro cittadino. Ama fare delle piccole passeggiate in viale Secondo Moretti e tutti i giorni si reca in un locale vicino casa dove degusta un buon caffè moretto.

BENVENUTI TRA NOI

## GIUGNO 2013

Ludovica Spaletta (3)  
Vittoria Capece (7)  
Francesco Di Nicola (13)  
Lorenzo D'Anna (14)  
Maria Giulia Fragassi (16)  
Michela Fusella (17)  
Anna Maria Cherri (19)  
Dalila Specchio (19)  
Ludovica Galanti (20)  
Angelica Pulsoni (21)  
Riccardo Strappelli (21)  
Ilaria Belfanti (23)  
Viola Luzi (29)  
Giulia Pirog (29)

IN RICORDO DI...

## GIUGNO 2013

Anita Albertini (1)  
Luigi Del Zompo (1)  
Nicola Giuliani (2)  
Felicia Iazzetta (2)  
Adriana Mecozzi (3)  
Adelaide Tavoletti (3)  
Maria Silenzi (4)  
Floriana Curzi (7)  
Lucia Finelli (7)  
Rosa Falleroni (8)  
Emidio Marchetti (8)  
Adalgisa Capriotti (9)  
Licia Cipolla (9)  
Luigi Gaspari (9)  
Giovanni Giammarini (9)  
Rina Trasatti (11)  
Giuditta Troli (11)  
Massimina Ciarrocchi (12)  
Giuseppe Romano (12)  
Benito Del Zompo (13)  
Fernanda Di Filippo (13)  
Nazzareno Compagnoni (14)  
Livia Iaconi (14)  
Enzo Menzietti (14)  
Loreta Libbi (16)  
Clorinda Salvucci (16)  
Armando Greco (18)  
Maria Corradetti (19)  
Stamura Paolucci (19)  
Domenica Pasqualini (19)  
Maria Lucia Blasi (21)  
Ercole Malatesta (21)  
Anselmo Scancelli (21)  
Guido D'Angelo (22)  
Zyhra Korriku (22)  
Jessica Mery Maurici (22)  
Maria Sciarroni (22)  
Santa Poli (23)  
Domenica Corradetti (24)  
Giacomo Casolanetti (26)  
Flavia Marchionni (26)  
Gabriele Capocasa (28)  
Ernesta Induti (28)  
Virginia Lapponi (28)  
Leda Croci (30)  
Mario Masi (30)

## NUMERI UTILI...

### > IL COMUNE AL TUO SERVIZIO

- Centralino 0735.7941
- Polizia municipale 594443 (sala operativa)
- PiceAmbiente Spa (Igiene urbana, raccolta materiali ingombranti, siringhe abbandonate, potature, differenziata) 757077
- Numero verde Alcolisti 800-23 92 20
- InformaGiovani 781689
- Ufficio Relazioni con il Pubblico 794405 - 794433 - 794555
- Il Comune su internet: [www.comunesbt.it](http://www.comunesbt.it)

### > ALLACCI e GUASTI

- Italgas 800-900999
- Guasti rete fognaria e idrica C.I.I.P.spa 800.216172
- Guasti pubblica illuminazione CPL Concordia 800 292458
- Enel (segnalazione guasti) 803.500

### > EMERGENZE

- Polizia Soccorso pubblico 113  
Commissariato 59071  
Polizia stradale 78591
- Carabinieri - Pronto intervento 112  
Com. compagnia e stazione 784600
- Vigili del Fuoco Chiamate di soccorso 115  
Centralino 592222
- Capitaneria di porto - Soccorso 1530  
Emergenza 583580  
Numero blu 800.090 090
- Guardia di Finanza 757056
- Corpo Forestale dello Stato 588868
- Ospedale Centralino 0735.7931  
Guardia medica 82680  
Chiamate di emergenza 118  
Trib. per i diritti del malato 793561
- Azienda Sanitaria Unica Regionale  
Numero Unico Prenotazioni  
800.098 798
- Arca 2000 ONLUS  
(Protezione animali) 340.6720936





PALESTRA | WALK & TONE | FAT BURN  
ALLENAMENTO FUNZIONALE | ZUMBA | BOOTCAMP  
POWER YOGA | TONIFICAZIONE WORKOUT

VIALE COLOMBO, 6 - GALLERIA CALABRESI PRIMO PIANO - SAN BENEDETTO DEL TRONTO (AP) - 0735 38 25 09

TECAR ULTRASUONI IONOFRESI MASSOTERAPIA TERAPIA  
MANUALE LINFODRENAGGIO FIOSIOKINESITERAPIA TENS  
CONSULENZE NUTRIZIONALI RIABILITAZIONE PRE-POST  
CHIRURGICA GINNASTICA POSTURALE RIEDUCAZIONE  
FUNZIONALE SOSTEGNO PSICOLOGICO CONSULENZE  
FISIOTERICHE ELETTROSTIMOLAZIONE CAMPI MAGNETICI  
TECAR ULTRASUONI IONOFRESI MASSOTERAPIA TERAPIA  
MANUALE LINFODRENAGGIO FIOSIOKINESITERAPIA TENS  
CONSULENZE NUTRIZIONALI RIABILITAZIONE PRE-POST  
CHIRURGICA GINNASTICA POSTURALE RIEDUCAZIONE  
FUNZIONALE SOSTEGNO PSICOLOGICO CONSULENZE  
FISIOTERICHE ELETTROSTIMOLAZIONE CAMPI MAGNETICI  
TECAR ULTRASUONI IONOFRESI MASSOTERAPIA TERAPIA  
MANUALE LINFODRENAGGIO FIOSIOKINESITERAPIA TENS  
CONSULENZE NUTRIZIONALI RIABILITAZIONE PRE-POST  
CHIRURGICA GINNASTICA POSTURALE RIEDUCAZIONE  
FUNZIONALE SOSTEGNO PSICOLOGICO CONSULENZE  
FISIOTERICHE ELETTROSTIMOLAZIONE CAMPI MAGNETICI  
TECAR ULTRASUONI IONOFRESI MASSOTERAPIA TERAPIA  
MANUALE LINFODRENAGGIO FIOSIOKINESITERAPIA TENS  
CONSULENZE NUTRIZIONALI RIABILITAZIONE PRE-POST  
CHIRURGICA GINNASTICA POSTURALE RIEDUCAZIONE  
FUNZIONALE SOSTEGNO PSICOLOGICO CONSULENZE  
FISIOTERICHE ELETTROSTIMOLAZIONE CAMPI MAGNETICI

**E.D.I.**

*la Qualità la vedi*



**OLIO  
EXTRA  
VERGINE  
DI OLIVA**

**BACCALÀ  
ALICI  
SALATE**

**OLIVE DI GAETA ORIGINALI**

**OLIVE NERE AL FORNO**

**Olive Verdi**  
*in salamoia  
e denocciolate*

**VENDITA DIRETTA  
E ALL'INGROSSO**

**PORTO D'ASCOLI**  
Via N.Sauro 150  
(Statale Adriatica)  
tel. e fax 0735 751015



